تولید ربات بومی حمل دارو و تجهیزات در کارخانه‌های داروسازی

مدیر عامل یک شرکت تولیدکننده ربات گفت: ربات ای وی جی با حدودا نصف قیمت مشابه خارجی در ایران بومی سازی و تولید شده است.

حمید داوودی، مدیرعامل یک شرکت تولیدکننده ربات ای وی جی گفت: کاربرد ربات ای وی جی در کارخانه های مختلف از جمله داروسازی جهت حمل بسته های مختلف از بخشی به مکان دیگر کارخانه خواهد بود. این ربات ها مواد اولیه را به کنار خط تولید جا به جا خواهند کرد. وی بیان کرد: یکی از شرایط خط تولید دارویی استریل بودن محیط است و به همین منظور ربات ها طوری طراحی شده اند تا به راحتی استریل شوند تا از آلودگی محیط تولید دارو پیشگیری به عمل آید.مدیرعامل شرکت تولیدکننده این ربات تاکید کرد: تولید ربات ای وی جی در ایران توسط دانشمندان کاملا بومی شده است و تمام اجزای آن در داخل کشورمان تولید می شود.وی تصریح کرد: تکنولوژی ساخت چنین ربات هایی حدود ۵ سال است که در اروپا مورد استفاده است و ما این ربات را وارد کشور کرده و سپس آن را تولید کرده ایم. با تلاش دانشمندان کشورمان و تولید این ربات از خروج ارز به میزان زیادی جلوگیری شده است. وی اضافه کرد: قیمت فروش ربات ای وی جی حدود ۸۰۰۰ دلار است؛ در صورتی که نمونه مشابه خارجی با همین امکانات حدودا ۴۵ هزار دلار قیمت دارد.

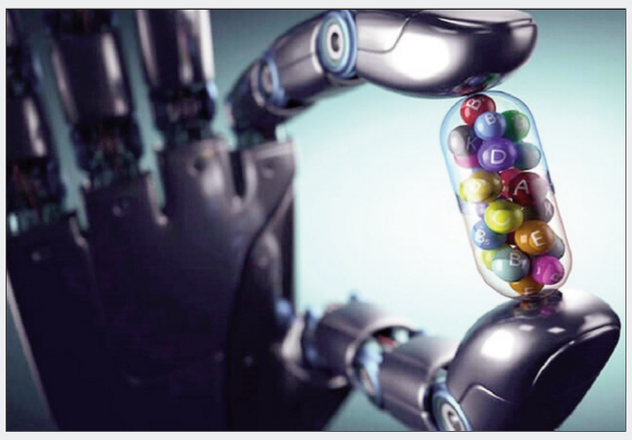

استفاده از ابزارهای هوش مصنوعی برای تفکیک عروق مغزی

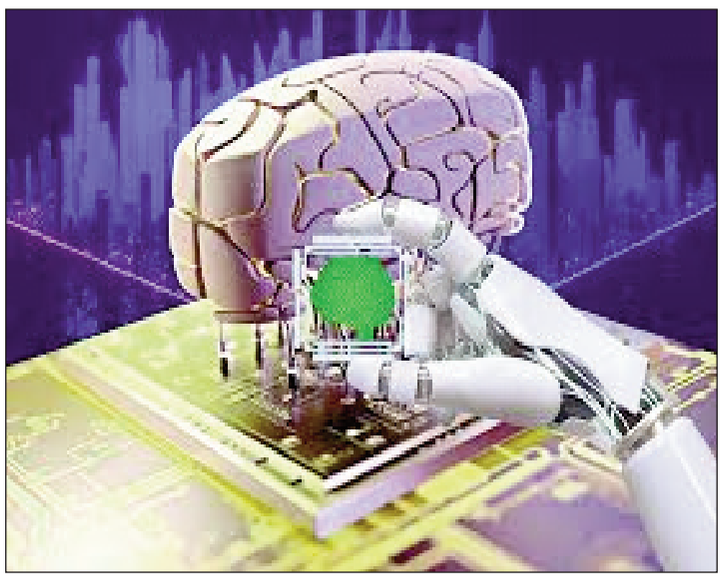

یکی از شرکت‌های دانش بنیان در نمایشگاه ایران ساخت دوازدهم با بهره گیری از پیشرفته‌ترین ابزارهای هوش مصنوعی تکنولوژی جدیدی را معرفی خواهد کرد که به‌طور چشمگیری می‌تواند به جراحان در فرآیند جراحی‌های مغزی کمک کند.

به گزارش ایسنا، علیرضا احمدیان مدیرعامل این شرکت دانش‌بنیان، سامانه راهبری جراحی را به‌عنوان یک سیستم ناوبری جامع برای جراحی‌های مغز و اعصاب، گوش و حلق و بینی و همچنین جراحی‌های ستون فقرات و فک و صورت معرفی و تأکید کرد: این سیستم می‌تواند انواع جراحی‌ها را از بیوپسی‌های ساده تا جراحی‌های پیچیده پوشش دهد و تأثیر زیادی در بهبود کیفیت و دقت عمل‌ها داشته باشد. این سامانه به‌ویژه در جراحی‌های پیچیده و خطرناکی که در گذشته منجر به مرگ و میر بالا می‌شد، نقش مؤثری دارد.

در حوزه جراحی مغز و اعصاب این سیستم توانایی‌های متفاوتی از جمله استفاده در تحریکات عمقی مغز و تشریح تومورها را داراست.

وی با اشاره به استفاده از ابزارهای هوش مصنوعی برای تفکیک عروق مغزی هر شخص در سامانه جراحی هوشمند این شرکت، گفت: این تکنولوژی نوآورانه با استفاده از الگوریتم‌های پیشرفته یادگیری عمیق، امکان تحلیل داده‌های پیچیده پزشکی و تصویربرداری مغزی را فراهم می‌کند. این سیستم قادر است به صورت دقیق و سریع عروق مغزی را تفکیک کرده و نقشه‌ای دقیق از ساختار عروقی ارائه دهد.

این امر می‌تواند به جراحان کمک کند تا جراحی‌های خود را با دقت بیشتری برنامه‌ریزی کرده و از ریسک‌های احتمالی در خلال عمل بکاهند.

مدیرعامل این شرکت دانش‌بنیان تصریح کرد: استفاده از این فناوری به جراح این امکان را می‌دهد که مطمئن شود تومور به‌طور کامل و بدون آسیب به بافت‌های سالم اطراف برداشته شده است. همچنین، این سیستم نقاط مورد نظر را به‌راحتی شناسایی کرده و موقعیت دقیق آنها را در حین جراحی مشخص می‌کند.

وی در ادامه به کاربردهای این سامانه در جراحی‌های گوش و حلق و بینی اشاره کرد و افزود: فناوری ناوبری باعث می‌شود جراحی‌های تهاجمی با عوارض کمتری انجام شود و نتایج به‌دست آمده نسبت به جراحی‌های سنتی دارای کیفیت بسیار بالاتری باشد.

احمدیان درباره کاربردهای سامانه در جراحی‌های ستون فقرات نیز تأکید کرد: ساختار پیچیده ستون فقرات، نیازمند ظرافت بالایی در جراحی است. جراحان برای اطمینان از موفقیت عمل و نتایج مطلوب باید با دقت میلی‌متری محاسبات انجام دهند. از سیستم ناوبری می‌توان برای ترمیم آسیب‌ها و رفع فشار ریشه‌های عصبی بهره برد. به نقل از معاونت علمی ریاست‌جمهوری، به گفته وی با توجه به اهداف و بازار هدف دولتی، شرکت ما اهمیت ویژه‌ای برای نمایشگاه ایران ساخت قائل است. این نمایشگاه به منزله سکویی اساسی برای جلو بردن فعالیت‌های این شرکت بوده و حمایت‌های ارائه شده، نقشی تاثیرگذار در پیشرفت و توسعه آنها داشته است. بدون چنین حمایت‌هایی، ادامه مسیری که برای ایجاد تحول در جراحی‌های هوشمند ترسیم کرده‌ایم، دشوار بود. این فعال دانش‌بنیان همچنین اشاره کرد : تاکنون بیش از ۱۲۰ بیمارستان در ایران از این محصول استفاده می‌کنند و از نظر کیفی، این محصول کاملاً قابل رقابت با نمونه‌های خارجی است و در مقایسه با آنها ۵۰درصد هزینه کمتری دارد.

تولید زیست چاپگر سه‌بعدی با نصف قیمت نمونه وارداتی

یکی از شرکت‌های دانش‌بنیان در نمایشگاه ایران ساخت دوازدهم، نمونه‌ای از زیست چاپگر سه بعدی ماژولار را عرضه می‌کند؛ محصولی که از رهگذر تولید آن بیش از ۵۰ درصد صرفه جویی ارزی رقم خورده است.

به گزارش ایسنا، این شرکت دانش‌بنیان در سال ۱۳۹۶با هدف تولید جایگزین‌های بافتی و پرینترهای سه‌بعدی تاسیس شد و با حمایت معاونت علمی، فناوری و اقتصاد دانش‌بنیان ریاست‌جمهوری، فعالیت‌های خود را در پارک فناوری پردیس آغاز کرد.

در آغاز کار با الهام از چاپگر سه‌بعدی شرکت انگلیسی Choc Edge و با بهره‌گیری از دانش مهندسی پزشکی بنیان‌گذاران، دستگاهی پیشرفته‌تر برای تولید قطعات سرامیکی و پلیمری طراحی و ساخته شد.

اولین نسخه از این دستگاه در سال ۱۳۹۷ آماده شد. به دلیل ماهیت دانش‌بنیان و کاربردهای پزشکی در نظر گرفته شده برای این محصول، تصمیم گرفته شد که این چاپگر در چندین طرح تحقیقاتی در دانشگاه‌های علوم پزشکی تهران و اصفهان مورد استفاده قرار گیرد. این کار به منظور بهینه‌سازی دستگاه و ارتقاء قابلیت‌های آن انجام شد.

محمود اعظمی، مدیرعامل این شرکت دانش‌بنیان ضمن اشاره به اینکه، پس از یک سال تحقیق و اعمال تغییرات اساسی، اولین نسخه تجاری این چاپگر سه‌بعدی به نام آبتین II وارد بازار شد؛ گفت: تلاش‌ها برای بهبود و توسعه این محصول ادامه یافت و در نهایت، نسخه صادراتی آن با نام زیست چاپگر سه‌بعدی ماژولار در سال ۱۳۹۹ معرفی شد. این زیست چاپگر با تمرکز بر کاربردهای پزشکی و ویژگی‌های منحصر به‌فرد خود آماده رقابت در بازار جهانی شد.وی افزود: این محصول نه‌تنها نشان‌دهنده توانمندی این شرکت در نوآوری‌های پزشکی است، بلکه پاسخی به نیازهای پیشرفته بازار جهانی و فرصتی برای توسعه بخش‌های مختلف صنعت بیومواد و تجهیزات پزشکی به شمار می‌آید.

نوآوری در عرصه پزشکی

اعظمی با اشاره به اینکه «چاپ سه‌بعدی» در سال‌های اخیر به یکی از پارادایم‌های اصلی در علم و فناوری تبدیل شده و کاربردهای گسترده‌ای در حوزه سلامت و پزشکی دیجیتال پیدا کرده است. تاکید کرد: این فناوری پیشرفته تحول چشمگیری در روش‌های درمانی و بهبود کیفیت زندگی ایجاد کرده که در گذشته تنها به رویا می‌ماند. به این ترتیب، بایوپرینترهای سه‌بعدی مدرن به عنوان پیشروان این حوزه شناخته می‌شوند و فرآیند کار آن‌ها شامل استفاده از جوهرهای بیولوژیک است که در کارتریج‌های ویژه نگهداری می‌شوند و از طریق سوزن‌های تعبیه‌شده بر روی پلتفرم، ساختارهای مورد نیاز بدن را تولید می‌کنند.

طراحی منحصربه‌فرد و کاربرپسند

این شرکت دانش‌بنیان با شناخت اهمیت تعادل بین زیبایی ظاهری و کارکرد بهینه، طراحی بدنه بایوپرینتر سه‌بعدی ماژولار را به شکلی منحصربه‌فرد اجرا کرده است. این محصول که به روش ورقکاری فلزی ساخته شده، علاوه بر ظاهر زیبا، عملکردی کاربرپسند و سازگار با مکانیسم‌های پیچیده پرینت ارائه می‌دهد.

مدیرعامل این شرکت دانش‌بنیان، یکی از چالش‌های اساسی در طراحی این پرینتر را «سهولت تعویض اکسترودرهای گوناگون» خواند و اذعان کرد: اکنون به لطف استفاده از مکانیزم‌های مدرن، این فرآیند به راحتی قابل انجام است و به کاربران امکان می‌دهد تا بدون اتلاف وقت به کاربردهای متنوع دستگاه بپردازند.

طراحی ماژولار، راهگشای آینده پزشکی شخصی‌سازی شده

اعظمی افزود: تلاش‌های انجام‌شده در ساخت این پرینتر ماژولار نه‌تنها به بهینه‌سازی فرآیند پرینت اعضای بدن کمک می‌کند، بلکه چشم‌اندازی نوین برای کاربردهای پزشکی نوآورانه فراهم می‌آورد و با تکامل و توسعه مداوم این فناوری، می‌توان انتظار داشت که بایوپرینترها به قلب تحولاتی در درمان‌های شخصی‌سازی‌شده و پیوندهای سه‌بعدی تبدیل شوند.

تفکر ایجاد ساختار ماژولار در پرینترهای سه‌بعدی که توسط این شرکت دانش‌بنیان مطرح شده، به عنوان یکی از نوآوری‌های کلیدی در صنعت پرینترهای سه‌بعدی در کشور شناخته می‌شود.

این رویکرد نه‌تنها امکان ارتقاء و به‌روزرسانی دستگاه‌ها را برای کاربران فراهم می‌کند، بلکه به سازندگان نیز این توانایی را می‌دهد که با توجه به نیازهای خاص خود، عملکرد دستگاه را بهبود بخشند.

وی با اشاره به اینکه پرینترهایی که در حال حاضر در بازار موجودند، معمولاً با محدودیت‌های جدی مواجه هستند؛ توضیح داد: برخی از این محدودیت‌ها شامل تکنیک‌های خاص پیشران جوهر و همچنین تنوع محدود موادی است که می‌توانند توسط آن‌ها پرینت شوند؛ این موضوع می‌تواند مانعی برای کاربردهای گسترده‌تر در حوزه‌های پزشکی و صنعتی باشد.

در مقابل، محصولاتی که توسط این شرکت دانش‌بنیان طراحی و تولید شده‌اند، قابلیت پرینت ترکیبات متنوعی را دارند. این قابلیت به کاربران این امکان را می‌دهد که نه‌تنها از مواد مختلف برای ساخت محصولات خود استفاده کنند، بلکه بتوانند با توجه به نیازهای خاص هر پروژه، تنظیمات و ویژگی‌های دستگاه را تغییر دهند.

مدیرعامل این شرکت دانش‌بنیان خاطرنشان کرد: توسعه این تکنیک و ایجاد ساختار ماژولار می‌تواند زمینه‌ساز تحولی در صنعت چاپ سه‌بعدی کشور باشد؛ به طوری که دیگر سازندگان نیز به سمت بهره‌گیری از این رویکرد سوق یابند. این موضوع نه‌تنها به پیشرفت فناوری کمک می‌کند، بلکه می‌تواند به رشد و توسعه بازار محصولات تخصصی و باکیفیت در این حوزه منجر شود.

به گفته اعظمی، ۶ سال متوالی است که شرکت با حضور در نمایشگاه «ایران ساخت» رشد خوبی را تجربه میکند.

وی افزود: در یازدهمین دور از نمایشگاه ایران ساخت دو دستگاه از زیست چاپگر سه بعدی ماژولار با موفقیت به دانشگاه تربیت مدرس و دانشگاه علوم پزشکی کرمانشاه فروخته شد.

به گزارش مرکز ارتباطات و اطلاع‌رسانی معاونت علمی، فناوری و اقتصاد دانش‌بنیان ریاست‌جمهوری مدیرعامل این شرکت دانش‌بنیان در پایان خاطرنشان کرد: طراحی منحصر به فرد دستگاه‌های شرکت نه تنها به توسعه قابلیت‌ها و کارایی‌های آن‌ها کمک می‌کند بلکه همچنین نقش بسزایی در ارزآوری برای کشور ایفا می‌کند و با تولید محصولات با کیفیت و کارآمد، حدود ۵۰ درصد ارزآوری از طریق این تجهیزات به دست آورده است.

صندوق نوآوری میزبان دانشجویان جدید رشته‌های مدیریت فناوری می‌شود

رویداد خوشامدگویی به دانشجویان جدیدالورود رشته‌های مرتبط با مدیریت فناوری و نوآوری به همت انجمن مدیریت فناوری و نوآوری ایران برگزار می‌شود.

به گزارش ایسنا، دکتر مریم نوذری، دبیر انجمن مدیریت فناوری و نوآوری ایران با اشاره به برگزاری هجدهمین کنفرانس ملی و چهاردهمین کنفرانس بین‌المللی مدیریت فناوری و نوآوری در دی ماه ۱۴۰۳، خاطرنشان کرد: یکی از دیگر اهداف برگزاری رویداد خوشامدگویی، آشنایی بیشتر دانشجویان جدید با این کنفرانس بین‌المللی مدیریت فناوری و نوآوری است تا در صورت تمایل هر چه سریعتر نسبت به ارسال مقالات خود اقدام کنند و در پنل‌ها و کارگاه‌های کنفرانس که با حضور دانشگاه‌ها، صنایع بزرگ، شرکت‌های دانش‌بنیان و فناور، استارت‌آپ‌ها، نهادهای سرمایه‌گذاری خطرپذیر، صندوق‌های پژوهش و فناوری و نهادهای حاکمیتی و سیاستگذار برگزار می‌شود، حضور پیدا کنند.

وی با اشاره به اینکه در رویداد ۲۳ آبان ماه رئیس صندوق نوآوری و شکوفایی و رئیس انجمن مدیریت فناوری و نوآوری سخنرانی خواهند کرد، ادامه داد: پنل تخصصی این رویداد با حضور اساتید از ۷ دانشگاه تهران در رشته‌های مدیریت تکنولوژی، سیاستگذاری علم و فناوری و کارآفرینی شامل دکتر سپهر قاضی نوری از دانشگاه تربیت مدرس، دکتر بنیادی از دانشگاه علم و صنعت، دکتر زند حسامی و دکتر شاکری از دانشگاه آزاد واحد علوم و تحقیقات تهران، دکتر اسدی‌فرد از پژوهشکده مطالعات فناوری، دکتر مجیدپور از دانشگاه صنعتی امیرکبیر، دکتر الیاسی از دانشگاه علامه طباطبایی و معاون سیاستگذاری معاونت علمی و فناوری ریاست جمهوری برگزار می‌شود.

نوذری با اشاره به برگزاری رویداد خوشامدگویی به دانشجویان جدیدالورود رشته‌های مدیریت فناوری و نوآوری، گفت: این رویداد یکی از برنامه‌های انجمن مدیریت فناوری و نوآوری ایران به شمار می‌رود که هر سال با حضور دانشجویان دانشگاه‌های تهران با هدف آشنایی دانشجویان ورودی جدید رشته‌های مرتبط با سیاستگذاری و مدیریت فناوری با یکدیگر برگزار می‌شود.

به نقل از روابط عمومی انجمن مدیریت فناوری و نوآوری ایران، دبیر انجمن مدیریت فناوری و نوآوری اظهار کرد: در این رویداد دانشجویان علاوه بر آشنایی با اساتید دانشگاه‌های خود با اساتید دانشگاه‌های دیگر نیز برای همکاری‌های آینده آشنا می‌شوند. علاوه بر این با انجمن مدیریت فناوری و نوآوری ایران نیز به عنوان خانه خود که متعلق به همه دانشگاه‌ها است و اساتید دانشگاه‌های مختلف در شکل گیری آن نقش داشته‌اند، آشنا خواهند شد تا در آینده به عنوان عضوی از خانواده انجمن در فعالیت‌های متنوع و متعدد آن حضور پیدا کنند.

نوذری با بیان اینکه امسال صندوق نوآوری و شکوفایی ریاست جمهوری که بزرگترین نهاد تامین مالی نوآوری کشور است، به عنوان میزبان این رویداد انتخاب شده است، افزود: یکی از برنامه‌های جانبی رویداد امسال برپایی باشگاه شبکه‌سازی و منتورینگ برای دانشجویان ورودی جدید است تا دانشجویان با فضای کسب و کار و مشاوره‌های مرتبط با آن آشنا شده و از نزدیک در جریان فرآیندهای راه‌اندازی یک کسب و کار فناورانه و چالش‌های مرتبط با آن قرار بگیرند.

تعیین میزان آبیاری اراضی و پایش آفات کشاورزی با سامانه‌فضایی دانش‌بنیان‌ها

سامانه فضایی یکی از شرکت‌های دانش بنیان علاوه بر پایش نقطه به نقطه اراضی کشاورزی، برنامه آبیاری مزارع کشاورزی را به کشاورزان ارائه می‌دهد.

فریاد مسعودی مدیر دیجیتال مارکتینگ این شرکت دانش بنیان عضو پارک علم و فناوری کرمانشاه در گفت‌وگو با ایسنا، محصول این شرکت را سامانه‌ای فضایی دانست که با ثبت اراضی کشاورزی در آن هر دو تا ۵ روز یک بار وضعیت زمین را ارزیابی و گزارشی از آن به کشاورزان ارائه می‌شود.

وی اظهار کرد: با بهره برداری از قابلیت‌های این سامانه اعلام می‌کنیم که در کدام بخش از مزرعه، تنش آبی، در کدام ناحیه تنش کودی و یا آبی وجود دارد همچنین میزان نیاز آبی اراضی را نیز تعیین می‌کنیم.

مسعودی ارائه برنامه ریزی روزانه آبیاری را از دیگر خدمات این سامانه نام برد و یادآور شد: خدمات این سامانه تنش آفات و بیماری‌های اراضی کشاورزی را نیز برآورد می‌کند. مدیر دیجیتال مارکتینگ این شرکت دانش بنیان با بیان اینکه داده‌های مورد استفاده در این سامانه از طریق ماهواره سنتینل-۲ است، افزود: دقت این ماهواره ۱۰ متر و دسترسی به داده‌های آن رایگان است. ما بعد از دریافت داده‌ها تجزیه و تحلیل‌ها را روی آن انجام می‌دهیم و بعد از پیاده سازی الگوریتم‌های هوش مصنوعی، پارامترهای مورد نیاز را از آن استخراج و در سامانه بارگذاری می‌کنیم.

وی اضافه کرد: کشاورزان می‌توانند به طور مرتب وضعیت مزرعه خود را از طریق این سامانه پیگیری کنند و از این طریق دیگر نیازی نیست هر روز به مزرعه خود سرکشی کنند بلکه می‌توانند از طریق گوشی در هر جا که هستند وضعیت اراضی خود را پایش کنند.

معاون توانمندسازی زیست بوم سازمان ملی هوش مصنوعی:

وظیفه ما در سازمان ملی هوش مصنوعی، تسهیل‌گری است

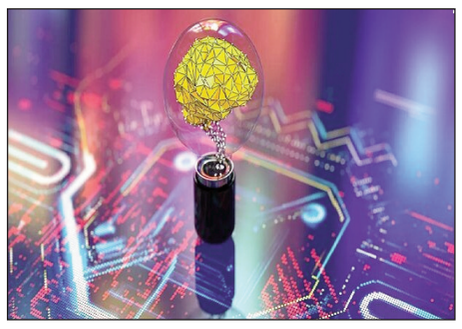

معاون توانمندسازی زیست بوم سازمان ملی هوش مصنوعی با بیان این که ابر نفت زیرساخت متمرکز مبتنی بر هوش مصنوعی نیاز دارد، گفت: وظیفه ما در سازمان ملی هوش مصنوعی، تسهیل گری است و نباید دنبال راهکاری از بیرون از صنعت باشیم.

به گزارش ایسنا، دکترعلیرضا قشقاوی، معاون توانمندسازی زیست بوم سازمان ملی هوش مصنوعی در رویداد ملی صنعت فرآورده‌های نفت، گاز و پتروشیمی که با محورهای(امید آفرینی توانمندسازی و مدیران ارزش آفرین) که در مرکز همایش‌های صداوسیما برگزار شد، گفت: هوش مصنوعی تمدن جدیدی را پایه ریزی می‌کند و در ۱۰ یا ۲۰سال آینده در دنیایی زندگی خواهیم کرد که ابعاد مختلف زندگی بشری و همه چیز را دستخوش تحول اساسی خواهد کرد.

وی گفت: مقام معظم رهبری تاکید دارند که در مساله‌هوش مصنوعی باید حداقل به ۱۰ کشور اول دنیا در این مسئله برسیم و هر ملتی که امروز در زمینه این دانش‌های جدید عقب بیفتد سرنوشتش، سرنوشت آن ملت‌هایی است که در آغاز انقلاب صنعتی عقب افتادند و مستعمره، فقیر و ذلیل شدند.

قشقاوی گفت: معظم له نسبت هوش مصنوعی با بقیه فناوری ها مثل مقایسه واگن و لوکوموتیو دانستند که هر فناوری را می‌توان یک واگن تصور کرد و لوکوموتیو را هوش مصنوعی.

معاون توانمندسازی زیست بوم سازمان ملی هوش مصنوعی که در رویداد ملی صنعت فراورده های نفت، گاز و پتروشیمی که با محورهای(امید آفرینی ، توانمندی سازی و مدیران ارزش آفرین) که در مرکز همایش های صداوسیما برگزار شد با بیان اینکه مهم‌ترین اثر هوش مصنوعی بر کسب و کارها ، افزایش بهره وری و کاهش قیمت تمام شده محصولات خواهد بود گفت: این باعث شده که پیش بینی ها حاکی از رشد دو برابری تولید ناخالص داخلی کشورهای صنعتی در ۵تا ۱۰سال آینده دارد .

قشقاوی تاکید کرد: ما در صنایع مختلف سر دو راهی قرار گرفته ایم که یا مسلط به ابزارهای هوش مصنوعی خواهیم شد و اگر آماده نباشیم وقتی موج فراگیر هوش مصنوعی بیاید محکوم به دنباله روی دیگران خواهیم بود.

وی تحول دیجیتالی را مقدمه ورود به دوره هوش مصنوعی دانست و افزود: ما با فقر داده مواجه هستیم و باید معماری منسجم داده داشته باشیم و در واقع یک انبار یا دریاچه داده منسجم داشته باشیم. وی در عین حال با اشاره به موضوع ابر نفت بیان کرد: یکی از موضوعات مطروحه بحث اَبر نفت است. اما این امر زیرساخت متمرکزی برای توسعه مدل‌های هوش مصنوعی لازم دارد و بازار بزرگی در انتظار است.

وی تاکید کرد: وظیفه ما در سازمان ملی هوش مصنوعی ، تسهیل گری است و نباید دنبال راهکاری از بیرون از صنعت باشیم.

حمایت معاونت علمی از شرکت‌های دانش‌بنیان حوزه تولیدات پروبیوتیک و غذاهای فراسودمند

نشست تخصصی ستاد توسعه اقتصاد دانش بنیان غذا و کشاورزی معاونت علمی، فناوری و اقتصاد دانش‌بنیان ریاست جمهوری با اعضای انجمن پروبیوتیک و غذاهای فراسودمند ایران برگزار و زمینه‌ها برای رونق تولیدات فراسودمند فراهم شد.

به گزارش ایسنا، در راستای ارتقای سطح تولید و توسعه محصولات غذایی فراسودمند نشستی تخصصی با میزبانی ستاد توسعه اقتصاد دانش بنیان غذا و کشاورزی با حضور اعضای انجمن پروبیوتیک و غذاهای فراسودمند ایران برگزار شد. این انجمن متشکل از شرکت‌های فناور و دانش بنیان است که نقش مهمی در کاهش وابستگی کشور به محصولات غذایی و مواد اولیه حاوی پروبیوتیک ایفا می‌کند.

در این نشست، اعضای انجمن به معرفی مجموعه‌های خود پرداخته و چالش‌های موجود و پیش روی خود را بیان کردند و خواستار حمایت‌های مادی و معنوی معاونت علمی، فناوری و دانش بنیان ریاست جمهوری شدند. در این راستا مهدی فرد معاون مرکز تأمین مالی و سرمایه گذاری معاونت علمی، به تشریح ظرفیت‌های موجود برای حمایت از شرکت‌های فناور و دانش بنیان در مجموعه معاونت علمی پرداخت. همچنین رفیعی، سرپرست مرکز تامین مالی و توسعه سرمایه‌گذاری معاونت علمی با تایید و تاکید بر سخنان مهدی فرد به بیان مسائل مرتبط پرداختند و از انجمن خواستند تا فهرست تمامی چالش‌های موجود را برای معاونت ارسال کنند.

به گزارش مرکز ارتباطات و اطلاع‌رسانی معاونت علمی فناوری و اقتصاد دانش‌بنیان ریاست جمهوری، در ادامه، مقرر شد که با توجه به عدم آشنایی شرکت‌ها با ساختارهای حمایتی معاونت، سلسله جلساتی با متخصصان هر حوزه برای شرکت‌ها برگزار شود.

جوادی، قائم مقام ستاد توسعه اقتصاد دانش بنیان غذا و کشاورزی با جمع‌بندی موارد مطرح شده در جلسه اظهار داشت: حمایت مادی و معنوی ستاد از ششمین کنگره بین المللی پروبیوتیک و غذاهای فراسودمند که در اسفند ماه سال جاری برگزار خواهد شد در چارچوب وظایف ستاد در دستور کار قرار خواهد گرفت و برگزاری نشست‌ها حتماً پیگیری خواهد شد.

در قالب این نشست بر عزم جدی معاونت علمی، فناوری و اقتصاد دانش‌بنیان ریاست جمهوری برای همکاری و رفع موانع موجود در مسیر توسعه صنایع غذایی و کشاورزی کشور تأکید شد.