یادداشت راوی به قلم محمدکاظم حاج سردار

آیا محکوم به زندگی با گرد و خاک شده ایم؟

تا مدتی پیش که کرونا در اوج بود و کشتار می کرد، مسئولان می گفتند فکر رفتن کرونا را از سرتان بیرون کنید و چاره ای نیست جز اینکه با کرونا زندگی کنید ، اما خوشبختانه دیدیم بر خلاف تصور آقایان این بیماری مرگبار هم فروکش کرد و قربانیان آن درکشورمان تک رقمی شد که امیدواریم وضع به همین منوال یا قطع کامل کرونا منجر شود. اما ظاهراً قرار نیست ما بعد از کرونا هم راحت زندگی کنیم و راه فراری این بار از مشکل دیگری بنام ریزگردها و گرد و خاک نداریم و گویا محکوم به زندگی با این پدیده زیانبار هستیم.

به اعتقاد دانشجویان و دانشیاران دانشگاه علوم کشاورزی و منابع طبیعی خوزستان، ریزگردها ذرات بسیار کوچک و سبک با قطر کمتر از پنج میکرون (یکی از واحدهای اندازه گیری طول) هستند که بر اثر فرسایش توسط باد تا مسافت بسیار طولانی جا به جا شده و انتقال می یابند. باد عامل جا به جائی این پدیده بوده که در شمال خاورمیانه شکل گرفته و با گذر از کوه های عراق و سوریه سرازیر می شود. ریزگردها از خلیج فارس برای رسیدن به سطح آب های آزاد پیش رفته و گرد و غبار را منتقل می سازند. هنگامی که ریزگردها وارد هوا شدند، دیگر نمی توان با آن مقابله کرد، بنابراین باید کانون های اصلی ریزگردها شناسایی و کنترل شوند.

روش های زیادی برای جلوگیری از ورود ذرات گرد و غبار متداول است که همه آنها برای تثبیت خاک انجام می شوند و از آن جمله مالچ پاشی و کاشت گیاه است. علاوه بر اینها، با استفاده از مواد نفتی و پلمیری (مولکول درشتی است) هم می توان خاک را تثبیت و از پخش آن به هوا جلوگیری کرد که برای مقابله با گرد و خاک کم و بیش از این روشها استفاده شده اما با توجه به اینکه به نتیجه مطلوب نرسیده ایم معلوم می شود که اقدامات مقطعی نمی تواند راهکار مناسبی برای قطع این پدیده باشد و باید به فکر اقدامات اساسی بود اما معلوم نیست چه وقت این عزم مسئولان کشور ما و ممالک همسایه جزم می شود که اگر نشود علاوه بر زیان های مادی گرد و خاک شاهد مهاجرت هر چه بیشتر در استان های خاک خیز مثل خوزستان خواهیم بود.

سید شریف باز هم مشاور وزیر نفت شد

وزیر نفت در حکمی سید شریف حسینی را به عنوان مشاور خود در امور ایثارگران منصوب کرد.

حسینی نماینده مردم اهواز در ادوار هشتم و نهم مجلس، معاون امور حقوقی مجلس و استان های وزیر صمت، مشاور وزیر سابق نفت و مسئولیت های اجرایی دیگری را در کارنامه دارد و در مقطعی مجمع نمایندگان استان وی را به عنوان گزینه ای برای استانداری خوزستان معرفی کرد. ضمن شاد باش به سید شریف، امیدواریم در جایگاه جدید بتواند برای هم استانی هایش منشاء اثرهای مطلوبی باشد.

مبادا مرغ و تخم مرغ های انباشت شده به استان وارد شود!

با توجه به توصیه برخی مسئولین مبنی بر این که مردم کمی خریدهایشان را به تأخیر اندازند و نیز عزم مردم برای تأمل در خرید مایحتاج ضروری تا کاهش قیمت ها، شواهد نشان می دهد در خیلی از استان ها، عرضه از تقاضا پیشی گرفته و این امر موجب شده که مقداری از مرغ ها فروش نرود، در مورد تخم مرغ هم چنین وضعیتی پیش آمده است.

موضوعی که در پی این اتفاق ممکن است ذهن مردم را مشغول کند این است که مبادا مقداری از این مرغ و تخم مرغهای انباشت شده، کیفیت خود را از دست بدهند و برای جلوگیری از زیان تولید کنندگان با نرخ پائین تری عرضه شوند و برای سلامتی مردم ضرر داشته باشند، از این رو بجاست مسئولان بهداشتی و استاندارد، به موضوع ورود کنند و خصوصاً اگر این دو قلم از استان های دیگر به خوزستان وارد شدند، قبل از توزیع و فروش آن ها، احتیاطاً مورد بررسی و مراقبت دقیق قرار گیرند تا خیال مردم راحت و در این مورد اطلاع رسانی شود.

استاندار بدون تشریفات و همراه از بازار دیدن کند و با مردم حرف بزند

در خبرها استاندار و معاون و همراهانش را در بازدید از برخی محل های فروش اقلام اساسی دیدیم و از این که ایشان چنین حرکتی کرده، مقداری امیدوار شدیم اما این گونه برنامه ها زمانی بهتر نتیجه می دهد که بدون همراه و فارغ از هر گونه تشریفات و سرزده باشد. یادش بخیر آقای مقتدایی که استاندار بود، شب ها به اتفاق همسرش خریدهایش را بدون تشریفات مثل یک شهروند معمولی از بازار انجام می داد و با کسبه خوش و بش می کرد تا از نزدیک و بدون واسطه در جریان امور قرار بگیرد.

بدیهی است اگر سایر مدیران هم در ارتباط با حوزه کاری خود، بازدیدهای بدون تشریفات داشته باشند، بهتر از کم و کیف مسایل آگاه خواهند شد.

ناکارآمدی های خودتان را پای دولت قبل نگذارید!

آقای اژه ای رئیس قوه قضائیه گفته است : « اگر یک جمله را از زبان بعضی از آقایان امروزی بگیرند، هیچ چیز برای گفتن ندارند و آن «دولت قبل» است چون همه اش می گویند دولت قبل، دولت قبل، دولت قبل. من کار ندارم که دولت قبل خوب بود یا بد بود ولی عرض می کنم آقایان همه ناکارآمدی ها و نارسائی های خودشان را نگذارند پای دولت قبل. اگر سر سوزنی انصاف دارند، بگویند فرضاً در دولت قبل این مقدار اشکال بود، الان هم این مقدار اشکال است و این که هر چه ناکارآمدی و ناتوانی خودمان است بیاندازیم گردن دولت قبل، درست نیست.

وی این را هم گفته که معوقات هم در آن دولت بوده، هم در این دولت، اما در این دولت افزایش پیدا کرد، کما این که حقوق های نجومی در این دولت جهش بالایی را پیدا کرد. ما، در آن دولت حداقل (تا آنجا که بنده مطلع هستم و از دیگران و از سازمان های نظارتی و دیوان محاسبات پرسیده ام) حتی یک مورد هم نداشتیم که یک مدیر یا یک فرد صاحب سمت در دولت قبل که حقوق ماهیانه اش صد میلیون باشد، ولی ما در این دولت، کسانی را داشتیم که بالای صد میلیون، ۷۰ و ۸۰ میلیون و از آن طرف ۱۷۰، ۱۸۰ و ۲۰۰ میلیون متوسط دریافت ماهیانه اش بوده.»

احسنت آقای اژه ای اما این را هم باید بدانیم که اگر مدیری نابلد و ناکارآمد باشد، حقوق کمی هم که بگیرد، زیادی است و قطعاً شما از این بابت هم خون دل می خورید چون از بقیه آگاه تر هستید. بقول صائب :

دستگاه غم، به قدر دستگاه بینش است
می خورد خون بیشتر، هر کس بود آگاه تر

پایان برداشت کلزا در خوزستان

با پایان برداشت آخرین خوشه‌های دانه روغنی کلزا در خوزستان ، خرید تضمینی این محصول راهبردی به بیش از ۷۶هزار تن رسید .

به گزارش صداوسیما مرکز خوزستان، معاون بهبود تولیدات گیاهی سازمان جهادکشاورزی خوزستان گفت:با پایان برداشت آخرین خوشه‌های دانه روغنی کلزا، خرید تضمینی این محصول راهبردی به ۷۶هزار و ۷۰۰تن رسید که ۱۱ هزار و ۷۰۰ تن از حد انتظار و پیش بینی فراتر رفت.

تورج نوروزی افزود: برداشت کلزا از سطح ۴۵ هزار و ۵۰۰ هکتار زمین کشاورزی آبی و دیم خوزستان که از دهه سوم فروردین ماه شروع شده بود روز سه شنبه با برداشت آخرین خوش‌های این محصول در شمال شرق استان، پایان یافت.

وی ادامه داد: بخش عمده این محصول راهبردی توسط شرکت روغن کشی ماهیدشت کرمانشاه به صورت کشت قراردادی خریداری شد.

معاون بهبود تولیدات گیاهی سازمان جهادکشاورزی خوزستان وی یکی از دلایل افزایش تولید و خرید دانه روغنی کلزا را خنکی هوا در یک ماه مانده به شروع برداشت این محصول و عملیات بهزراعی بیان کرد.

قیمت تضمینی هرکیلوگرم دانه روغنی کلزا ۱۵۰ هزار ریال از سوی شورای اقتصاد قیمت گذاری شده بود که نسبت به سال زراعی گذشته ۴۰ هزار ریال افزایش داشت.

پارسال حدود ۱۰۰هزار تن دانه روغنی کلزا در خوزستان به صورت تضمینی خریداری و به کارخانه‌های روغن کشی داخلی حمل شد.

روغن کلزا جزو مرغوب‌ترین و با کیفیت‌ترین روغن‌ها در مقایسه دیگر ارقام از جمله سویا، ذرت و آفتابگردان است.

امام جمعه اهواز:

کمتر فقیهی وجود دارد که موسیقی را به طور مطلق حرام بداند

امام جمعه اهواز گفت: کمتر فقیهی وجود دارد که به طور مطلق موسیقی را حرام بداند بلکه تمام فقهایی که موسیقی را حرام کرده‌اند مراد آنها موسیقی‌هایی است که متناسب با مجالس لهو و لعب است.

به گزارش ایسنا، حجت‌الاسلام و المسلمین سید عبدالمحمد موسوی‌فرد در جلسه شورای فرهنگ عمومی خوزستان افزود: هیچ کس مخالف برگزاری کنسرت در خوزستان نیست بلکه چیزی که موجب برخی نگرانی‌ها می‌شود رعایت نشدن شئونات اسلامی و ناتوانی مدیران برگزارکننده این مراسم‌ها در رعایت قانون است.

وی با بیان اینکه در برگزاری برنامه‌های فرهنگی باید جایگاه فرهنگی خوزستان لحاظ شود ادامه داد: از صدور مجوز به کسانی که سابقه نامناسبی در برگزاری کنسرت‌های هنجارشکن دارند جلوگیری شود.

امام جمعه اهواز همچنین گفت: امروز رییس جمهور با تمام توان برای حل مسایل کشور به میدان آمده و به همین دلیل لازم است مجموعه‌های رسانه‌ای و فرهنگی استان برای کمک به تحقق این طرح بزرگ و تبیین ابعاد آن به کمک دولت بیایند.

او ادامه داد: همه نخبگان اقتصادی اجرای مردمی‌سازی یارانه‌ها را اقدامی بزرگ در اصلاح اقتصادی کشور می‌دانند.

وی خاطرنشان کرد: دولت‌های مختلفی در شعار از ضرورت تغییر روش در پرداخت یارانه‌ها سخن گفته‌اند ولی تاکنون کسی شهامت اجرای این طرح بزرگ را نداشته است.

موسوی‌فرد کار مخلصانه را ویژگی بارز رییس جمهور فعلی برشمرد و با تاکید بر ضرورت روشنگری ابعاد طرح مردمی‌سازی یارانه‌ها گفت: آیت‌ا... رییسی با تمام توان وارد میدان شده تا مسیر اقتصادی کشور را اصلاح کند و به ریل صحیح آن بازگرداند که همه باید در این مسیر کمک کنند.

وی در بخش دیگری از سخنان خود با انتقاد از تاخیر مدیران دستگاه‌های اجرایی در حضور در جلسه‌های شورای فرهنگ عمومی بیان کرد: اعضای شورای فرهنگ عمومی باید نسبت به حضور به موقع و منظم در جلسه‌های این شورا اهمیت بیشتری قایل شوند.

همچنین حجت‌الاسلام و المسلمین رضا کلاه‌کج مدیرکل فرهنگ و ارشاد اسلامی خوزستان نیز در ادامه با اشاره به فرایند برگزاری و صدور کنسرت در کشور گفت: فرایند صدور مجوز برگزاری موسیقی صحنه‌ای با درخواست شرکت برگزارکننده در سامانه مربوطه آغاز و پس از آن اداره فرهنگ و ارشاد اسلامی به عنوان متولی فرهنگ این درخواست را به فرمانداری آن شهرستان اعلام و فرمانداری به عنوان رییس شورای تامین پس از بررسی‌های مختلف این درخواست را تایید و یا رد می‌کند که در صورت تایید مراحل قانونی طی و در نهایت مجوز برگزاری کنسرت صادر می‌شود.

وی با انتقاد از رعایت نشدن شئونات اسلامی و دستورالعمل‌های بهداشتی در برگزاری کنسرت‌های روزهای اخیر خوزستان ادامه داد: یکی از وظایف اداره کل فرهنگ و ارشاد اسلامی و مجموعه‌های دیگر صیانت و حفاظت از شئونات اسلامی در برنامه‌های فرهنگی است.

کلاه کج گفت: کسی مخالف اصل برگزاری موسیقی زنده صحنه‌ای (کنسرت) در خوزستان نیست ولی باید مسؤولان برگزارکننده این کنسرت‌ها ضمن توجه به رعایت قانون و دستورالعمل‌های بهداشتی نسبت به رعایت ضوابط شرعی در آن مراسم توجه جدی داشته باشند.

در بیست و ششمین نمایشگاه بین المللی صنعت نفت از سوی شرکت ملی حفاری ایران صورت گرفت

امضاء دو تفاهمنامه علمی، آموزشی و پژوهشی و یک سند همکاری در بخش خدمات تخصصی

در سومین روز کاری بیست و ششمین نمایشگاه بین المللی نفت، گاز، پالایش و پتروشیمی از سوی شرکت ملی حفاری ایران دو تفاهمنامه علمی، آموزشی و پژوهشی با دانشگاه صنعت نفت و دانشگاه شاهد و یک سند همکاری با شرکت دانش بنیان خدمات چاه پیمایی اکسیر عضو پارک علم و فناوری استان سمنان امضاء و مبادله شد.

به گزارش روابط عمومی شرکت ملی حفاری ایران محمد علی بیگ زاده مدیر پژوهش، فناوری و مهندسی ساخت شرکت در مراسم مبادله این تفاهمنامه ها که به امضاء دکتر حمید رضا گلپایگانی مدیرعامل، دکتر کریم سلحشور رئیس دانشگاه صنعت نفت، دکتر احمد چلداوی رئیس دانشگاه شاهد و دکتر هانی هاشمی کیاسری مدیرعامل شرکت چاه پیمایی اکسیر رسید ، تصریح کرد: ملی حفاری از توسعه همکاری های علمی، آموزشی و پژوهشی و مشارکت با شرکت‌های دانش بنیان در راستای تحقق اهداف و برنامه های کلان صنعت نفت استقبال می کند.

وی با اشاره به پیوند و سوابق همکاری های مستمر و موثر میان این شرکت و دانشگاه صنعت نفت، افزود: تفاهمنامه جدید با هدف گسترش زمینه های همکاری علمی آموزشی و پژوهشی

جهت رفع نیازهای موجود در صنایع و خاصه صنعت حفاری با محوریت بهره گیری بهینه از ظرفیت های دانشگاه در راستای اولویت های پژوهشی شرکت، تعریف و اجرای پروژه های صنعتی و پایان نامه های تحصیلات تکمیلی مورد نیاز، همکاری در راه اندازی و توسعه رشته/ گرایش های مورد نیاز طرفین، تقویت دفتر هماهنگی امور پژوهش و فناوری در دانشگاه به عنوان پل ارتباطی فیمابین، بهره گیری متقابل از اعضای هیئت علمی و متخصصان شرکت در امورآموزشی و پژوهشی ، برگزاری متقابل بازدید های فنی تخصصی و امکانات و ظرفیت ها و برگزاری همایش ها و دوره آموزشی توسط کارشناسان در دانشگاه و بالعکس مبادله و مدت اجرای آن سه سال و با توافق طرفیت قابل تمدید است.

وی گفت: محورهای تفاهمنامه همکاری با دانشگاه شاهد نیز همانند دانشگاه صنعت نفت بر موضوعات بهره گیری بهینه از ظرفیت های دانشگاه در راستای اولویت های پژوهشی شرکت، اجرای پروژه های صنعتی و پایان نامه های تحصیلات تکمیلی مورد نیاز، بهره گیری متقابل از هیئت علمی و متخصصان شرکت در امور آموزشی و پژوهشی، برگزاری متقابل بازدیدهای فنی تخصصی از امکانات و ظرفیت ها، برگزاری همایش ها و دوره های آموزشی فنی و تخصصی توسط کارشناسان شرکت در دانشکده و بالعکس در مدت سه سال می باشد.

مدیرعامل انجمن تالاسمی استان:

خوزستان هنوز نتوانسته جلوی تولد نوزادان تالاسمی را بگیرد

مدیرعامل انجمن تالاسمی خوزستان با اشاره به متولد شدن نوزادن مبتلا به تالاسمی گفت: هر بار از این مساله صحبت می‌شود ازدواج های عشیره‌ای و مسائل فرهنگی را بهانه می کنند در حالی که مواردی از تولد این نوزادان، به دلیل خطای بالای آزمایش‌ها است.

مریم خوش اخلاق در گفت‌وگو با ایسنا، با اشاره به دلایل ادامه تولد نوزادان مبتلا به تالاسمی، اظهار کرد: با وجود اینکه غربالگری ژنتیک برای موارد مشکوک انجام می‌شود اما همچنان خوزستان نتوانسته است جلوی تولد نوزادان مبتلا به تالاسمی را بگیرد.

وی افزود: هر بار از این مساله صحبت می‌شود ازدواج های عشیره‌ای و مسائل فرهنگی را بهانه می کنند در حالی که مواردی از تولد این نوزادان، به دلیل خطای بالای آزمایش‌ها است. در مراکز بهداشت خطای آزمایش در مورد تشخیص ناقلین نیز داشته‌ایم؛ چرا در تشخیص ناقلین نیز خطا وجود دارد؟

مدیرعامل انجمن تالاسمی خوزستان گفت: اگر در خوزستان مسائل فرهنگی دلیل تولد نوزادان تالاسمی عنوان می‌شود، باید کارهای دیگری نیز برای جلوگیری از تولد این نوزادان انجام شود. انسان زمانی که می‌خواهد کاری انجام دهد راهش را پیدا می کند و اگر نخواهد انجام دهد، بهانه‌اش را. باید بخواهند جلوی تولد نوزادان تالاسمی گرفته شود اما ازدواج های عشیره‌ای و فقر فرهنگی را بهانه می کنند.وی افزود: برای بیمار تالاسمی فرش قرمز پهن نشده بنابراین باید جلوی به دنیا آمدن این نوزادان گرفته شود اما هنوز در تشخیص ناقلین تالاسمی نیز شاهد خطا هستیم.

خوش اخلاق گفت: ما فعالان مراکز بهداشت نیستیم که بتوانیم ناقلین را تشخیص دهیم یا پزشک انجام‌دهنده غربالگری‌ها و ارائه‌دهنده مجوز ازدواج نیستیم و در نهایت وقتی کودک تالاسمی به دنیا می آید پدر و مادر وی را بغل می گیرند و به انجمن می آورند و ما تنها می‌توانیم در درمان وی کمک کنیم. با این حال، اینکه در سال ۲۰۲۲ همچنان شاهد تولد نوزادان جدید تالاسمی هستیم، فاجعه است.

رئیس شورا: سامان‌دهی وضعیت پسماند، از مسائل فوریت دار اهواز است

رئیس شورای اسلامی شهر اهواز گفت: یکی از مسائل اساسی و فوریت‌دار شهرداری سامان‌دهی وضعیت پسماند است که متاسفانه آنچه باید در این حوزه انجام می‌شد، نشده است و گله‌مندی مردم در این زمینه وجود دارد.

سیاوش محمودی در پنجاه و دومین جلسه علنی شورای شهر اهواز که در سالن جلسات شوری شهر برگزار شد، اظهار کرد: یکی از شاخصه‌های اساسی ارزیابی شهرداری‌ها از نگاه‌های مختلف موضوع نظافت، پاکیزگی محیط شهری، رفت و روب، حذف زوائد بصری و نخاله‌برداری از سطح شهر و یکی از مطالبه مردم است این در حالی است که این موارد، از وظایف اولیه و فوری همه شهرداری‌ها است.

به گزارش ایسنا، وی افزود: یکی از مسائل اساسی و فوریت‌دار شهرداری سامان‌دهی وضعیت پسماند است که متاسفانه آنچه باید در این حوزه انجام می‌شد، نشده است و گله‌مندی مردم در این زمینه وجود دارد؛ این مساله مطالبه مردم و شورا است زیرا نتیجه آنچه باید انجام می‌شد رضایت‌بخش نیست.

رئیس شورای اسلامی شهر اهواز با اشاره به ارائه طرحی در حوزه زیباسازی شهر گفت: قبل از عید نوروز قرار بود دستگاه‌های مختلف در بحث نخاله‌برداری همکاری کنند اما همراهی مورد نظر و موفقیت مورد انتظار حاصل نشد.

محمودی بیان کرد: باید شهردار در زمینه موضوع پسماند، نظافت و نخاله‌برداری برنامه زمان‌بندی ارائه دهد؛ اگر امکان اصلاح وضعیت در همه شهر وجود ندارد باید ابتدا کار در یکی دو منطقه آغاز و مساله حل شود و سپس به مناطق دیگر تسری یابد.

وی با تاکید بر لزوم ارزیابی مناطق شهرداری تصریح کرد: باید شاخص‌های نگهداشت شهر ابلاغ شود.

رئیس شورای اسلامی شهر اهواز با بیان اینکه همه دستگاه‌ها، سمن‌ها و رسانه‌ها باید برای ترویج فرهنگ در زمینه نظافت شهر تلاش کنند، گفت: یکی از مسائل مغفول‌مانده، ورود و نظارت مردم و آموزش شهروندی در حوزه وضعیت پسماند است.

محمودی افزود: پس از این مرحله باید بحث تفکیک از مبداء و بازیافت پیگیری شود. در این حوزه، تدوین و ارائه راهکارهایی برای نظارت مردم نیز ضروری است.

وی بیان کرد: وظیفه داریم به سیاست‌گذاری دولت و دستگاه‌ها عمل کنیم که یکی از این موارد، حذف کاغذ از ادارات است که این امر از شورای شهر اهواز آغاز شده و میزان استفاده از کاغذ در امور اداری باید به صفر برسد و همه مکاتبات کاغذی از طریق اتوماسیون شود.

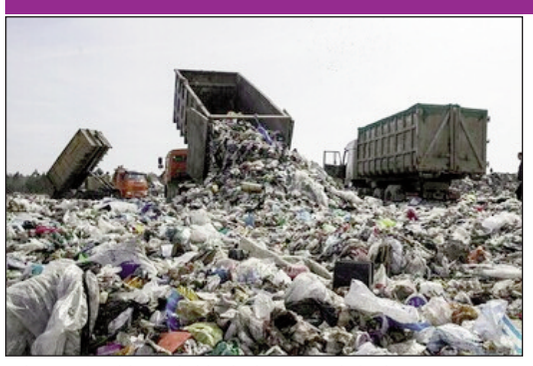

رئیس شورای اسلامی شهر اهواز با اشاره به ابلاغ کمیته‌های نظارت در بحث نظافت و رفت و روب و مشخص شدن اعضای مناطق بیان کرد: از هفته آینده نظارت در این خصوص در صحن شورا آغاز خواهد شد بنابراین مناطق باید ارزیابی‌ها را انجام دهند تا گزارش‌ها در موضوعات مختلف شهری از جمله مساله پسماند را ارائه دهند و امتیازدهی انجام شود.

وی عنوان کرد: بحث اولویت‌بندی‌های کمیسیون‌های شورا مشخص شده و ارزیابی این اولویت ها انجام خواهد شد.

بررسی دو لایحه در جلسه شورای شهر اهواز

پنجاه و دومین جلسه علنی شورای اسلامی شهر اهواز با سه دستور کار برگزار شد.

به گزارش ایسنا، در پنجاه و دومین جلسه علنی شورای اسلامی شهر اهواز با سه دستور کار برگزار شد و لایحه افزایش سرمایه سازمان اتوبوسرانی با لحاظ بدهی آن به شهرداری تصویب شد.

در این جلسه، صورت‌جلسات فرمانداری اهواز در خصوص کشتارگاه صنعتی دام اهواز مورد بررسی قرار گرفت و در ادامه جلسه این موضوع به صورت غیر علنی بررسی شد.

پنج طرح مخابراتی همزمان با سراسر کشور در خوزستان افتتاح شد

مدیر مخابرات منطقه خوزستان گفت: پنج طرح توسعه مخابراتی به مناسبت فرا رسیدن روز جهانی ارتباطات و هم زمان با سراسر کشور دوشنبه به صورت ویدئو کنفرانس افتتاح شدند.

رحیم فلاح زاده در گفت و گو با ایرنا اظهار داشت: این تعداد پروژه مخابراتی با سرمایه گذاری بیش از یکهزار و ۷۹ میلیارد ریال و همزمان با دیگر پروژه های مخابراتی سراسر کشور در راستای توسعه زیر ساخت های ارتباطی در استان خوزستان اجرا و مورد افتتاح و بهره برداری قرار گرفتند.

وی گفت: این پروژه ها شامل؛ توسعه شبکه انتقال نوری و رادیویی، توسعه شبکه تلفن ثابت، توسعه شبکه تلفن همراه و توسعه شبکه فیبر نوری در سطح استان است. روز جهانی ارتباطات و روابط عمومی امسال از سوی اتحادیه بین المللی مخابرات (IT) با شعار « فناوری های دیجیتال در خدمت سالمندان » نام گذاری شده است.

هشدار دامپزشکی خوزستان درباره بیماری دامی تب خونریزی دهنده کریمه کنگو

مدیرکل دامپزشکی خوزستان درباره خطر شیوع بیماری دامی تب خونریزی دهنده کریمه کنگو و لزوم توجه به پیشگیری از آن هشدار داد.

به گزارش روابط عمومی دامپزشکی خوزستان دکتر مصطفی کنارکوهی افزود:با توجه به افزایش احتمال شیوع بیماری تب کریمه کنگو در فصل گرم سال همزمان با فصل فعالیت مخزن بیماری (کنه ها)، ضروری است گروه‌های در معرض خطر شامل دامداران، کارکنان کشتارگاه ها، قصابان، کشاورزان و به ویژه روستاییان و عشایر که به نحوی با دام سر و کار دارند، با جلوگیری از رفتارهای مخاطره آمیز مراقب سلامتی خود باشند.

وی همچنین به شهروندان توصیه کرد فرآورده‌های خام دامی خود را از مراکز مجاز زیرنظارت دامپزشکی تهیه کرده و از خرید گوشت از دوره گردان، دستفروشان و افراد فاقد هویت که مبادرت به عرضه گوشت قرمز در حایه برخی جاده‌ها می کنند به طور جدی خودداری کنند.

کنار کوهی، چند توصیه دیگر نیز به شهروندان کرد از جمله اینکه برچسب بهداشتی و مهر دامپزشکی بروی لاشه‌های مجاز عرضه شده مورد توجه قرار گیرد، در موقع آماده سازی گوشت برای پخت حتما از دستکش استفاده شود و برای حفظ سلامت خود و اعضای خانواده از لمس و مصرف گوشت تازه لاشه های کشتار غیرمجاز به جد خودداری شود.

به گفته وی ویروس دامی تب خونریزی دهنده کریمه کنگو در گوشت و آلایش خوراکی جگر بعد از ۲۴ ساعت در دمای صفر تا ۴ درجه سانتیگراد غیر فعال می شود از این رو رعایت اصول بهداشتی و استفاده از تجهیزات حفاظت فردی (PPE) توسط کارکنان زنجیره کشتار، انتقال و عرضه کنندگان گوشت الزامی است.

همچنین توصیه شده افرادی که در تماس با دام زنده قرار دارند اصول بهداشتی فردی را رعایت کرده و به هیچ وجه در صورت مشاهده کنه بروی بدن دام اقدام به جداسازی کنه با دست نکنند.

به گزارش ایرنا تب خونریزی دهنده کریمه کنگو از جمله بیماری های مشترک بین انسان و دام است که نشانه درمانگاهی مشهودی در دام های آلوده ندارد ولی در انسان ایجاد بیماری شدید و گاهی کشنده می کند.