ثبت سفارش کتاب‌های درسی میان پایه آغاز شد

مهلت ثبت نام تا ۲۶ خرداد

ثبت سفارش کتاب‌های درسی دانش آموزان میان پایه از نهم اردیبهشت ماه آغاز شده است و تا ۲۶ خردادماه ادامه دارد.

به گزارش ایسنا، دانش آموزان میان پایه (در پایه های تحصیلی آمادگی۲ (استثنایی)، اول۲ (استثنایی)، اول۳ (استثنایی)، اول تکمیلی (استثنائی)، دوم تا ششم، هشتم و نهم، یازدهم و دوازدهم) می توانند از امروز نسبت به ثبت سفارش کتب درسی از طریق سامانه https://irtextbook.ir اقدام کنند.

مهلت ثبت نام کتب درسی میان پایه‌ها تا ۲۶ خردادماه ادامه دارد.

همچنین ثبت نام پایه‌های ورودی (آمادگی۱ (استثنایی)، اول۱ (استثنایی)، اول مقدماتی(استثنایی)، پایه اول ابتدایی، هفتم و دهم) از ۵ تیرماه آغاز و تا ۱۰ شهریورماه ادامه خواهد داشت.متقاضیان می‌توانند از طریق یکی از دو شیوه فردی یا گروهی نسبت به سفارش کتاب‌های درسی اقدام و به نکات زیر توجه کنند:

– ثبت سفارش و توزیع کتاب درسی دانش آموزان براساس اطلاعات موجود در سامانه سیدا انجام می‌شود، مدارس می‌بایست آخرین وضعیت اطلاعات شناسنامه‌ای و تحصیلی دانش آموزان را در سامانه سیدا به‌روزرسانی و در اولین فرصت، دانش آموزان را برای سال تحصیلی ۱۴۰۳-۱۴۰۲ ثبت نام کنند.

– دانش آموزان و اولیای آنان در صورت تمایل می توانند از طریق سامانه مذکور برای

ثبت سفارش انفرادی اقدام کنند. نام کاربری برای ورود به سامانه، کد ملی دانش آموز و رمز عبور آنها شش رقم سمت راست شماره سریال شناسنامه دانش آموز است.

– مدیران مدارس موظفند از طریق سامانه مربوطه پس از ثبت نام بسته اصلی دانش آموز، نسبت به ثبت سفارش گروهی دانش آموزان جهت کتاب‌های درسی انتخابی، هدیه‌های آسمان(ویژه اقلیت‌های دینی)، ضمیمه پیام‌های آسمان (ویژه اهل سنت) و استعداد درخشان اقدام کنند.

– بهای کتاب‌های درسی برای ثبت سفارش گروهی، صرفاً بر اساس قیمت‌های پشت جلد کتاب (ثبت شده در سامانه) است و دریافت هرگونه وجه اضافی ممنوع است و پیگرد قانونی دارد.

– کتاب‌های درسی دانش آموزان تمامی دوره‌های تحصیلی، از طریق مدرسه محل تحصیل آنان که در سفارش دانش آموز قید شده توزیع می‌شود. در صورت تغییر مدرسه محل تحصیل دانش آموز، قبل از صدور حواله از منطقه به مدرسه، امکان اصلاح سفارش از طریق سامانه به شرح ذیل وجود دارد:

– در صورت جابه‌جایی دانش آموز در سطح مدارس همان استان و ثبت اطلاعات در مدرسه‌های مبداء و مقصد، اطلاعات محل تحویل کتاب دانش آموز به‌طور خودکار در سامانه اصلاح و کتاب‌های درسی دانش آموز در مدرسه جدید تحویل داده می‌شود.

– در صورت جابه‌جایی دانش آموز به مدارس استان دیگر و ثبت اطلاعات در مدرسه‌های مبداء و مقصد، مدرسه مقصد و یا دانش آموز ملزم به اصلاح سفارش است، کتاب‌های درسی دانش آموز، در صورت اصلاح سفارش، در مدرسه جدید تحویل می‌شود.

– در صورت تغییر پایه یا رشته تحصیلی دانش آموز، قبل از صدور حواله از منطقه به مدرسه، مدرسه و یا دانش آموز ملزم به اصلاح سفارش است تا امکان تحویل کتاب‌های درسی دانش آموز متناسب با پایه و رشته تحصیلی جدید دانش آموز به مدرسه فراهم شود.

– در صورت تغییر مدرسه محل تحصیل یا پایه یا رشته تحصیلی دانش آموز بعد از صدور حواله از منطقه به مدرسه، به شرح ذیل اقدام شود:

– مدرسه (مبداء) ملزم به ثبت حواله مرجوعی به منطقه و تحویل کتاب به منطقه است.

– منطقه ملزم به بررسی و تایید حواله مرجوعی از مدرسه است.

– پس از تایید منطقه، مدرسه محل تحصیل (مقصد) و یا دانش آموز ملزم به اصلاح سفارش است تا امکان تحویل کتاب‌های درسی دانش آموز متناسب با پایه یا رشته تحصیلی یا مدرسه جدید دانش آموز، به مدرسه فراهم شود.

مدیرعامل سازمان انتقال خون تاکید کرد:

توزیع عادلانه خون در مراکز درمانی کشور

مدیرعامل سازمان انتقال خون ایران، بر توزیع عادلانه خون در سراسر کشور تاکید کرد.

به گزارش مهر، مصطفی جمالی، با اشاره به شعار سلامت برای همه با پزشکی خانواده، گفت: خون سالم برای همه یکی از مأموریت‌ها و شعارهای اصلی سازمان انتقال خون است که برای تحقق آن سال‌ها برنامه ریزی و تلاش کرده است و توزیع عادلانه خون سالم و کافی که ضامن سلامت جامعه است مسئولیت اصلی سازمان انتقال خون است.

وی افزود: سلامتی برای همه یکی از مهم‌ترین مأموریت‌های نظام سلامت است و انتقال خون با تأمین خون در این امر مهم، نقش خود را ایفا می کند.

جمالی با اشاره به تهیه و توزیع ۲ میلیون و ۲۲۳ هزار و ۴۹۲ واحد خون در سال ۱۴۰۱ در سراسر کشور و افزایش عملکرد شبکه ملی خون رسانی به میزان بیش از ۴۰ درصد در سال ۱۴۰۱ به نسبت سال قبل از آن، گفت: افتخار ما این است که خون و فرآورده‌های مورد نیاز بیماران در هر نقطه‌ای از ایران در سریع ترین زمان ممکن در دسترس بوده و هیچ مرکز درمانی در وضعیت برتری نسبت به دیگری قرار ندارد و شبکه ملی خون رسانی، عدالت در توزیع خون را در سراسر کشور سرلوحه کار خود دارد.

رئیس سازمان نظام روان‌شناسی و مشاوره:

روان‌شناسان انگیزشی و نظام ارجاع سامان‌دهی می‌شوند

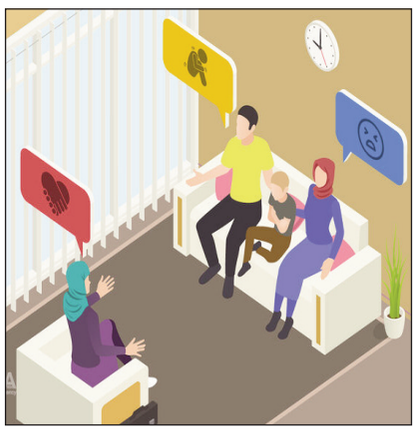

رئیس سازمان نظام روان‌شناسی و مشاوره، اعلام کرد: در سال‌جاری در نظر داریم نظام ارجاع را سامان‌دهی کنیم.

دکتر محمد حاتمی، در آستانه "روز روان‌شناس و مشاور"، افزود: در این رابطه آمادگی سازمان در مشارکت نظام ارجاع وزارت بهداشت، درمان و آموزش پزشکی و "پزشک خانواده" به‌منظور پیشگیری از آسیب‌های روانی - اجتماعی روان‌شناسان و مشاوران اعلام شده است.

وی ادامه داد: همچنین روان‌شناسان انگیزشی که تحصیلات روان‌شناسی دارند، سامان‌دهی می‌شوند، در وهله اول انجمن‌های علمی دوره‌های تخصصی برای آنان برگزار می‌کنند و آن‌ها به عضویت انجمن‌های علمی درمی‌آیند و در مرحله دوم دستورالعمل اجرایی صدور مجوز فعالیت و ارجاع مراجعین به روان‌شناسان و مشاوران جهت تصویب به شورای مرکزی ارائه می‌شود.

افزایش ۵۴ درصدی مصرف قلیان در بالای ۱۸ ساله‌ها نسبت به ۷ سال اخیر

رئیس مرکز سلامت محیط و کار وزارت بهداشت گفت: در سنین ۱۸ تا ۲۴ مصرف دخانیات در زنان حدود ۹۰ درصد و در مردان ۳۴ درصد افزایش یافته است.

جعفر جندقی، رئیس مرکز سلامت محیط و کار وزارت بهداشت گفت: بررسی‌ها نشان می دهند که افزایش مصرف دخانیات در سال‌های ۱۳۹۵ تا ۱۴۰۰ در گروه سنی بالای ۱۸ سال به گونه ای است که مصرف دخانیات در مردان حدود ۳ درصد و در زنان ۱۱ درصد افزایش یافته است.

به گفته وی آمارها نشان می دهند که در گروه سنی بالای ۱۸ سال ، مصرف قلیان نسبت به سال ۱۳۹۵ حدود ۵۴ درصد افزایش داشته است.

او بیان کرد: روند افزایش مصرف دخانیات در سال‌های ۱۳۹۵ تا ۱۴۰۰ در گروه سنی ۱۸ تا ۲۴ سال

این طور است که مصرف دخانیات در بین زنان حدود ۹۰ درصد و در بین مردان ۳۴ درصد افزایش یافته است. مصرف روزانه سیگار بین زنان حدود ۹۰ درصد و در بین مردان نیز ۴۶ درصد افزایش یافته است.

جندقی ادامه داد: بررسی ها نشان می دهند که روند افزایش مصرف دخانیات در سال‌های ۱۳۸۶ تا ۱۳۹۵ در گروه سنی ۱۳ تا ۱۵ سال بوده است.او گفت: متاسفانه مصرف دخانیات در بین نوجوانان ۱۳ تا ۱۵ ساله بیش از ۱۳ درصد افزایش داشته و افزایش مصرف سیگار در میان دختران نوجوان نیز ۱۳۳ درصد بوده است.

این یک زنگ خطر برای سلامتی مردم خواهد بود.سیدعلی بهشتی، کارشناس ارشد مشاوره مصرف دخانیات نیز پیش از این به باشگاه خبرنگاران جوان گفته بود: دخانیات یکی از علل اصلی مرگ‌ومیر در سراسر جهان است. سازمان جهانی بهداشت، استعمال دخانیات را به عنوان یکی از علل عمده بیماری‌ها شناخته است.

۵۰۰ هزار تومان هزینه سرماخوردگی

جزئیات هزینه درمان

این روزها برای ساده ترین بیماری که شاید یک سرماخوردگی معمولی باشد، باید حداقل ۵۰۰ هزار تومان هزینه کنید.

به گزارش خبرنگار مهر، افزایش نرخ ویزیت، گران شدن دارو و بالا رفتن هزینه تزریقات؛ دست به دست هم داده است تا ساده‌ترین بیماری که شاید یک سرماخوردگی معمولی باشد، با دفترچه بیمه برای شما ۵۰۰ هزار تومان آب بخورد.

به طوری که با مراجعه به پزشک، با دفترچه بیمه تأمین اجتماعی باید ۱۲۰ هزار تومان حق ویزیت بدهید. البته این نکته را باید مدنظر قرار داد که اگر به یکی از کلینیک‌های تابعه تأمین اجتماعی بروید، از جیب هزینه‌ای پرداخت نخواهید کرد؛ اما نکته اصلی همین جاست که آیا بیمه شدگان تأمین اجتماعی در اقصی نقاط کشور، به چنین کلینیک‌ها و درمانگاه‌هایی دسترسی دارند. یعنی می‌توانند با پای پیاده به نزدیک ترین درمانگاه در محل سکونت خود برسند یا خیر؟

قطعاً جواب خیر خواهد بود و در نتیجه، وقتی یک نفر دچار سرماخوردگی و گرفتار بیماری‌هایی از این قبیل می‌شود، هرگز به خود سختی نمی‌دهد تا کیلومترها طی مسیر کند و هزینه ایاب و ذهاب بدهد و دست آخر با یک درمانگاه یا کلینیک شلوغ مواجه شود.

در نتیجه به نزدیک ترین مطب در محل سکونت خود می‌رود.

هزینه ویزیت ۱۲۰ هزار تومان می‌شود.

پزشک مربوط داروهای بیمار را از طریق نسخه الکترونیک تجویز می‌کند و بیمار به نزدیک ترین داروخانه در جوار مطب می‌رود.

چند ورق قرص، چند عدد آمپول و شربت؛ با دفترچه بیمه ۳۳۰ هزار تومان می‌شود.

داستان هزینه‌های یک سرماخوردگی ساده به همین جا ختم نمی‌شود و او باید حداقل برای تزریق دو آمپول، ۵۵ هزار تومان پول بدهد.سرجمع هزینه‌های یک سرماخوردگی ساده، حداقل ۵۰۰ هزار تومان می‌شود.

حالا در نظر بگیرد که هزینه تزریقات برای روز دوم تکرار می‌شود و اگر احیاناً بهتر نشد؛ باید دوباره نزد پزشک برود.

اما، آنچه مسلم است اینکه درمان یک سرماخوردگی ساده، حداقل ۵۰۰ هزار تومان آب می‌خورد.

روش‌هایی برای مقابله با اعتیاد اینترنتی

اعتیاد اینترنتی یا سوءکاربری رایانه‌ای به گفته کارشناسان، به گستره وسیعی از مشکلات رفتاری و کنترل انگیزه استفاده از اینترنت اشاره دارد که به عنوان یک رفتار وسواسی یا آرزوی برقراری پیوند، یا شاید حتی نمودی از انتقال و بازتاب روابط، و یا برطرف شدن نیاز قلمداد می‌شود.

به گزارش ایسنا، چنانچه بخواهیم فردی را معتاد به اینترنت بنامیم، باید حداقل سه مورد از معیارهای ۹ گانه‌ای که در ادامه می‌آید را داشته باشد؛ معیارهایی از جمله تحمل که این معیار به معنای صرف زمان بیشتری برای استفاده از اینترنت به منظور رسیدن به رضایت است. در این شرایط با وجود صرف همان میزان وقت، میزان رضایت مندی کاربر کمتر است و نیاز به زمان بیشتری دارد تا به همان درجه از رضایت قبلی برسد.

همچنین اگر از اینترنت به منظور تخفیف و یا اجتناب از علائم کناره گیری استفاده شود، از اینترنت اغلب در دوره های زمانی بیش از آنچه که در ابتدا مدنظر بوده استفاده شود یا حجم قابل توجهی از وقت صرف فعالیت‌های مربوط به کاربری اینترنتی (جست‌وجوی کتاب‌های اینترنتی، جست‌وجوی فروشندگان اینترنتی، سیروسفر در وب سایت‌های مختلف و ...) شود و یا به خاطر استفاده از اینترنت، از فعالیت‌های مهم اجتماعی شغلی و یا تفریحی دست کشیده و یا کاسته شود، می‌تواند از علائم اعتیاد به اینترنت به حساب بیاید.

در هر حال تعامل با ویژگی‌های شخصیتی شما می‌تواند به اعتیاد به رسانه‌های اجتماعی منجر شود؛ به اعتقاد کارشناسان، عصبانیت، مسئول اعتیاد به رسانه‌های اجتماعی است و برای جلوگیری از آن باید مقدار کنترل وجدان را بالا برد. پژوهشگران در این باره می‌گویند پژوهش‌های زیادی در مورد چگونگی تعامل ویژگی‌های شخصیت خاص فرد و اعتیاد به چیزهایی مانند الکل و مواد مخدر و شبکه اجتماعی انجام شده است. محققان در مطالعه st۵۱ در کنفرانس بین المللی علوم سیستم هاوایی، مطالعات خود را برروی ۳۰۰ دانش آموز محصل انجام داده‌اند و دریافتند که ویژگی‌های شخصیتی، روانی، وجدانی و موافقت پذیری از پنج مدل شخصیت افراد است که برروی رفتار و شخصیت کاربران فضای مجازی تاثیر دارند. آن‌ها همچنین دریافتند که دو ویژگی دیگر - در مدل برون گرا و درون‌گرا - فرد نقش مهمی در احتمال ایجاد اعتیاد به شبکه اجتماعی را ایفا می‌کند.

طبق گفته‌های آنها، زمانی که کاربر احساسات منفی مانند استرس و اضطراب را تجربه می‌کنند، به نظر می‌رسد به شبکه‌های اجتماعی بیشتر اعتماد کرده و به آن روی می‌آورد. از سوی دیگر، میزان بالا بودن وجدان فرد، داشتن کنترل برروی اهداف خاص باعث جلوگیری از اعتیاد شبکه‌های اجتماعی و کاهش آن می‌گردد.

مقایسه‌بین فردی که به شبکه‌های اجتماعی اعتیاد دارد و فردی که ندارد، انجام شد که طبق آن به نظر می‌رسید اعتیاد به شبکه‌های اجتماعی برروی عصبانیت و شخصیت فرد تاثیر گذاشته است. همچنین مضطرب بودن کاربر برای اعتیاد به رسانه‌های اجتماعی کافی نیست و اگر همراه با عصبانیت و ناامیدی باشد، تاثیر خود را می‌گذارد. بنابراین کارشناسان تاکید دارند که کاربران رفتار خود را کنترل کرده و برای اوقات فراغت خود به شبکه‌های اجتماعی روی نیاورند زیرا شما را معتاد به خود کرده و بر روی شخصیت شما تاثیرات جبران ناپذیر می‌گذارند.

چند راه حل برای درمان مشکل اعتیاد اینترنتی

از جمله راه‌حل‌های پیشنهادی کارشناسان برای درمان اعتیاد اینترنتی می‌توان به حد و مرز تعیین کردن برای خود اشاره کرد، به این معنا که کم کم ساعاتی که پشت رایانه صرف می‌کنید را کمتر کرده و به آن پایبند باشید. همچنین اوقاتی از شبانه روز را بدون رایانه بگذرانید، به این معنا که سعی کنید زمانی را که برای تفریح و انجام کارهای مختلف درنظر گرفته‌اید، کاملا آزاد فکر کنید و به رایانه اصلا فکر نکنید.

همچنین لیستی از کارهایی که می‌توانید به جای نشستن پشت رایانه‌تان انجام دهید را تهیه کرده و برروی مانیتور رایانه بگذارید، به این شکل متوجه می‌شوید که امور مهمتری هم برای انجام دادن وجود دارند؛ یا اسامی افراد خانواده، بستگان و دوستانتان که می‌توانند در ترک این اعتیاد به شما کمک کنند را تهیه کنید، زیرا ترک این اعتیاد به تنهایی ممکن است سخت باشد.

جزئیات واگذاری سهام به فرهنگیان بازنشسته عضو صندوق

معاون برنامه‌ریزی و توسعه کسب و کار مؤسسه صندوق ذخیره فرهنگیان فرهنگیان بازنشسته علاوه بر دریافت سهم الشرکه و سود سالیانه به صورت نقدی، از مزایای طرح ارزش مالکانه نیز بهره مند خواهند شد.

حمید باقرنژاد دبیر کارگروه ارزش مالکانه در گفت‌وگو با مهر درباره جزئیات طرح ارزش مالکانه و واگذاری سهام به فرهنگیان با اشاره به اینکه این فرآیند در سه مرحله تعیین، تقویم و تحویل ارزش مالکانه مورد توجه قرار گرفته است گفت: در حال حاضر که فرایند محاسبات به پایان رسیده و جمع آوری اطلاعات کد بورسی فرهنگیان در حال تکمیل است، ما در مرحله نخست تحویل سهام به فرهنگیان قرار داریم.

وی ادامه داد: نحوه تعیین، تقویم و تحویل ارزش مالکانه به فرهنگیان از روش‌های گوناگون با حضور صاحب‌نظران و استادان حوزه‌های مالی و بازار سرمایه مورد بررسی قرار گرفت و نهایتاً به این نتیجه رسیدیم که فرایند مذکور از طریق روش ترکیبی و اقتضایی ورود شرکت‌های مؤسسه و سپس هلدینگ‌های تخصصی به بورس بهترین مسیر است.

معاون برنامه‌ریزی و توسعه کسب و کار مؤسسه با تاکید بر اینکه طبق اساسنامه ارزش افزوده به تمام اعضای صندوق تعلق می‌گیرد، اضافه کرد: بر این اساس تمام افراد اعم از شاغلان، بازنشستگان، افراد انصرافی و فوتی و ... از ارزش مالکانه بهره‌مند می‌شوند؛ ولی در این مرحله تمام شرکت‌های منتخب فقط به بازنشستگان قبل از ۲۹ اسفند ۱۴۰۱ تعلق می‌گیرد.

عضو هیئت مدیره مؤسسه صندوق ذخیره فرهنگیان با بیان اینکه برای اطلاع رسانی به فرهنگیان بازنشسته مشمول طرح مزبور، بانک اطلاعاتی از طریق اطلاعات ثبت شده در مؤسسه همچنین معاونت برنامه‌ریزی و توسعه منابع وزارت آموزش و پرورش، بانک صادرات دریافت شده است، گفت: از هر دستگاه دیگری هم که اطلاعات بازنشستگان را داشته باشند، در حال رایزنی برای دریافت اطلاعات هستیم تا علاوه بر اطلاع رسانی‌های انجام شده، این روند تا ثبت کامل کد

بورسی تمام مشمولان انجام شود.

توزیع سود سالیانه اعضای بازنشسته تا پایان هفته

عضو هیئت مدیره مؤسسه صندوق ذخیره فرهنگیان با اشاره به اینکه از میان حدود یک میلیون و ۶۰۰ هزار عضو مؤسسه، نزدیک به ۸۵۰ هزار بازنشسته داریم که در گام اول طرح، سهام ارزش مالکانه به آنان تحویل می‌شود، بیان کرد: برای اینکه این روش دقیق تر باشد ابتدا در این هفته سود سالیانه سال مالی منتهی به ۳۱ شهریور ۱۴۰۱ بین اعضای محترم مؤسسه توزیع نقدی می‌شود و بعد از آن تخصیص سهام آنها انجام می‌شود.

معاون برنامه‌ریزی و توسعه کسب و کار مؤسسه صندوق ذخیره فرهنگیان تاکید کرد: سود سالیانه مؤسسه برای سایر اعضا که شاغل هستند هم طی این هفته در حساب آنها قرار می‌گیرد.

تاکید بر ارتقای دانش بورسی فرهنگیان

عضو هیئت مدیره مؤسسه صندوق ذخیره فرهنگیان تاکید کرد: از گذشته تاکنون برای محاسبه ارزش مالکانه و در دوران مدیریتی گوناگون زحماتی بسیاری کشیده شده و در حال حاضر که این فرایند عملیاتی شده است، به تدریج پیش می‌رود و فرهنگیان در حال حاضر بخشی از کل ارزش مالکانه را دریافت می‌کنند؛ اما در مراحل بعدی این روند تکمیل خواهد شد و با بورسی شدن دیگر شرکت‌ها سهام آن هم واگذار می‌شود و در آینده نزدیک سهم ارزش مالکانه همراه با سهم الشرکه به اعضای بازنشسته واگذار می‌شود.

وی با تاکید بر ارتقای دانش بورسی فرهنگیان اظهار کرد: فرهنگیان معزز به نحوی مدیریت سهام خود را داشته باشند و هیجانی وارد بازار خرید و فروش نشوند چراکه این روند می‌تواند در از بین رفتن اصل دارایی فرهنگیان در مؤسسه صندوق ذخیره اثرگذار باشد و در این زمینه فرایندهای کنترلی نظیر سبدگردانی ایجاد گردید، اما فرهنگیان هم به عنوان صاحب سهام از دارایی خود مراقبت کنند.

آگهی دعوت به مجمع عمومی فوق العاده شرکت فنی و مهندسی پارس پگاسوز خاورمیانه به شماره ثبت ۲۱۰۶۲ و شناسه ملی ۱۰۸۶۰۸۶۱۵۹۲

بدینوسیله از کلیه صاحبان سهام شرکت فنی و مهندسی پارس پگاسوز خاورمیانه ثبت شده به شماره ثبت ۲۱۰۶۲ و شناسه ملی ۱۰۸۶۰۸۶۱۵۹۲ دعوت به عمل می آید تا در جلسه مجمع عمومی فوق العاده که در ساعت ۱۱ صبح روز ۱۴۰۲/۲/۲۱ در محل شرکت به آدرس: اهواز زردشت خیابان ایثار ۱ پلاک ۴۰۸ تشکیل می گردد حضور بهم رسانند.

دستور جلسه: تغییر موضوع فعالیت

رئیس هیئت مدیره شرکت فنی و مهندسی پارس پگاسوز خاورمیانه

آگهی برگزاری انتخابات هیات مدیره و بازرس اتحادیه های صنفی پوشاک فروش شهرستان اهواز

دراجرای ماده ۱۱ و۱۷ اصلاحی موضوع تبصره ۳ ماده ۲۲ و ۲۳ آئین نامه اجرایی انتخابات هیات مدیره و بازرس اتحادیه های صنفی وباستنادمصوبه مورخ ۱۳۹۷/۱۱/۱۳ هیات اجرایی برگزاری انتخابات اهواز،زمان و مکان انتخابات هیات مدیره و بازرس آن صنف به شرح ذیل اعلام می گردد .

الف: زمان انتخابات: چهارشنبه مورخ ۱۴۰۲/۰۲/۱۳ راس ساعت۱۰:۰۰ الی۱۲:۰۰

ب: مکان انتخابات: خیابان امام خمینی(ره) بین سعدی و حافظ - مسجد آیت الله جزایری

ایزدپناه - رییس هیات اجرایی برگزاری انتخابات اتحادیه های صنفی شهرستان اهواز

آگهی دعوت به مجمع عمومی عادی به طور فوق العاده شرکت فنی و مهندسی پارس پگاسوز خاورمیانه به شماره ثبت ۲۱۰۶۲ و شناسه ملی ۱۰۸۶۰۸۶۱۵۹۲

بدینوسیله از کلیه صاحبان سهام شرکت فنی و مهندسی پارس پگاسوز خاورمیانه ثبت شده به شماره ثبت ۲۱۰۶۲ و شناسه ملی ۱۰۸۶۰۸۶۱۵۹۲ دعوت به عمل می آید تا در جلسه مجمع عمومی عادی بطور فوق العاده که در ساعت ۱۰ صبح روز ۱۴۰۲/۲/۲۱ در محل شرکت به آدرس اهواز- زردشت خیابان ایثار ۱ پلاک ۴۰۸ تشکیل می گردد حضور بهم رسانند.

دستور جلسه:

۱- انتخاب و تعیین سمت مدیران ۲- انتخاب بازرس۳-روزنامه کثیرالانتشار۴- تعیین خط امضاء

رئیس هیئت مدیره شرکت فنی و مهندسی پارس پگاسوز خاورمیانه