بهره مندی ۹۶ موسسه فرهنگی از طرح‌های کاهش آسیب اجتماعی در خوزستان

مدیرکل فرهنگ و ارشاد اسلامی خوزستان گفت: برای نخستین بار ۹۶ موسسه فرهنگی، هنری و قرآنی در خوزستان از حمایت تبصره ۱۴ در راستای حمایت از طرح‌های حوزه کاهش آسیب‌های اجتماعی بهره مند شدند.

حجت الاسلام رضا کلاه کج در گفت و گو با خبرنگار ایرنا افزود: طرح‌های این مؤسسه‌ها در ۱۸ شهرستان خوزستان با نظر کارشناسی ۱۵ داور تخصصی و در کمیته ۶ نفری ارزیابی و پس از تصویب از این حمایت بهرمند شدند.

وی با بیان اینکه موسسه‌های فرهنگی، هنری و قرآنی دارای مجوز از سازمان‌های مختلف و ثبت رسمی از این حمایت‌ها بهره مند شدند، ادمه داد: تا پایان هفته جاری تمام مشخصات حمایتی دریافتی موسسه‌ها در سامانه شفافیت منتشر خواهند شد.

مدیرکل فرهنگ و ارشاد اسلامی خوزستان بیان کرد: اعضای کمیته جدول ۱۷ متشکل از نماینده ولی فقیه و امام جمعه به عنوان رییس کمیته و با عضویت سازمان تبلیغات اسلامی، حوزه علمیه، فرهنگ و ارشاد اسلامی، نماینده سازمان مدیریت و برنامه ریزی استان و نماینده مجمع نمایندگان استان است.

وی افزود: ویژگی طرح‌های ارسالی باید به صورت خلاقانه، ابتکاری، دارای ایده‌های نو و طرح توجیهی و کاملا قابلیت اجرا داشته باشند و مرتبط با موضوعات کاهش آسیب‌های اجتماعی باشند و گستره فعالیت طرح نیز باید در محدوده استانی، شهرستانی و شهری در نظر گرفته شده باشد.

ماده ۱۴ که به جدول ۱۷ معروف است یک ردیف حمایتی قانون مصوبه مجلس شورای اسلامی است که از طریق وزارت فرهنگ و ارشاد اسلامی در قالب طرح‌های کاهش آسیب‌های اجتماعی به موسسه‌های فرهنگی، هنری و قرآنی اختصاص داده می‌شود.

سه مرکز غیرمجاز زیبایی در آبادان پلمب شد

معاون درمان دانشگاه علوم پزشکی آبادان از پلمب سه مرکز غیرمجاز زیبایی در این شهرستان خبر داد. به گزارش ایرنا از روابط عمومی دانشگاه علوم پزشکی آبادن دکتر سید محمد صالحی بهبهانی اظهارکرد: با تلاش و پیگیری کارشناسان اداره نظارت بر درمان، سه مرکز غیر مجاز زیبایی، شناسایی شدند.

وی افزود: پس از انجام بازرسی توسط کارشناسان ناظر بر درمان، بلافاصله عوامل مراکز یادشده به مراجع ذیصلاح معرفی شدند.

معاون درمان دانشگاه علوم پزشکی آبادان گفت: این مراکز غیرمجاز پس از طی مراحل قانونی با دستور مقام قضائی، پلمب و تمامی تجهیزات مربوطه ضبط شدند.

به گزارش ایرنا ۶۰۷ هزار نفر از خدمات ۳۰مرکز شهری، ۱۸مرکز روستایی، ۱۳۲خانه بهداشت و ۱۲ پایگاه سلامت در شهرستان‌های زیرمجموعه دانشگاه علوم پزشکی آبادان شامل آبادان، خرمشهر و شادگان بهره‌مند هستند.

نجات جان کوهنورد رامهرمزی در ارتفاعات کله قندی

رئیس جمعیت هلال احمر شهرستان رامهرمز از نجات جان کوهنوردی با مشکل حمله قلبی در کوه‌های رامهرمز خبر داد. مهرداد ابوالفارسی گفت: طی تماس تلفنی فوریت‌های ۱۱۵ شهرستان رامهرمز مبنی بر مشکل قلب یک کوهنورد یک تیم عملیاتی به محل اعزام شد.

او می‌گوید: پس از رسیدن تیم عملیاتی یکی از تکنسین ۱۱۵ شهرستان با تیم جمعیت و همراهی تیم حراست شرکت گچ شهرستان رامهرمز به بالای کوه حرکت و حدود ۱۵ دقیقه پس از طی نمودن مسیر با خودرو به انتهای مسیر رسیدند.

ابوالفارسی می گوید: پس از بررسی کردن علائم حیاتی مصدوم توسط تکنسین فوریت‌های پزشکی مصدوم پس از فیکس شدن و با کمک تیم کوهنوردی شهرستان رامهرمز به پایین کوه انتقال داده شد. به گفته او با توجه به کوهستانی و باریک بودن مسیر پس از یک ساعت کوهپیمایی مصدوم تحویل اورژانس ۱۱۵ شهرستان رامهرمز داده و به بیمارستان مادر این شهرستان انتقال داده شد.

بازگشت مجدد واحد شماره یک نیروگاه رامین به مدار تولید برق کشور

مدیرعامل نیروگاه رامین اهواز از وارد مدار شدن واحد شماره یک این نیروگاه و اتصال مجدد به شبکه سراسری برق خبر داد.

به گزارش خبرگزاری استان خوزستان، محسن حافظی گفت: واحد شماره یک نیروگاه رامین که به‌دلیل بوجود آمدن نشتی شدید در لوله‌های بویلر آن دچار مشکل شده و از مدار تولید برق خارج شده بود با تلاش متخصصان این نیروگاه مجددا به شبکه سراسری برق کشور متصل شد.

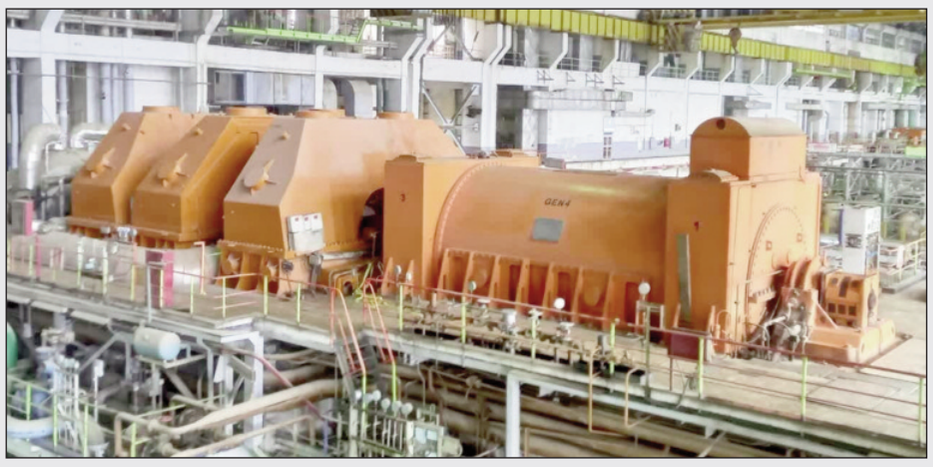

وی افزود: با هوشیاری و رصد بموقع کارکنان بهره برداری در چک نمودن بخش‌های این واحد، جهت جلوگیری از انتشار نشتی و آسیب بیشتر به بویلر و بخش‌های دیگر، واحد یک از مدار تولید خارج و با تلاش شبانه روزی متخصصان تعمیراتی این نیروگاه پس از رفع نشتی این بویلر در کمتر از ۴۸ ساعت، مجددا واحد یاد شده به مدار تولید برق کشور متصل شد.

آقای حافظی ادامه داد: امیدواریم تا پیش از آغاز پیک برق و طی روزهای آتی با آمادگی کامل به استقبال تابستان برویم.

ثبت نام بزرگترین طرح قرآنی خوزستان در دزفول آغاز شد

مدیر برگزاری طرح ملی رحله و مدیر مسئول موسسه قرآنی فرهنگی بیت‌الاحزان حضرت زهرا(س) دزفول گفت: ثبت نام بزرگترین طرح قرآنی استان خوزستان (طرح رحله) در شهرستان دزفول آغاز شد.

حجت الاسلام میثم ساکی نوری زاده در گفت و گو با خبرنگار ایرنا افزود: این طرح همه ساله توسط طلاب حافظ کل قرآن کریم دزفول در این شهرستان اجرا می‌شود.

وی ادامه داد: در این دوره قرآنی که مخصوص برادران ۱۴ تا ۲۲ ساله است، قرآن آموزان به حفظ تخصصی چهار جز از قرآن کریم نائل می‌شوند.

مدیر مسئول موسسه قرآنی فرهنگی بیت الاحزان حضرت زهرا(س) دزفول بیان کرد: در کنار حفظ قرآن، برنامه‌های فرهنگی تربیتی، ویژه برنامه‌های تفریحی، کلاس‌های جانبی و مهارت افزایی، مسابقات قرآنی برای قرآن آموزان در قالب این طرح برگزار می‌شود.

وی افزود: این دوره به مدت ۵۰ شبانه روز و از تاریخ ۱۵ تیرماه در محل دانشگاه فنی و حرفه ای دزفول برگزار می‌شود و مهلت ثبت نام این طرح فاخر تا تاریخ ۱۵ خرداد ماه است.

حجت الاسلام ساکی نوری زاده گفت: علاقه مندان به شرکت در این دوره برای ثبت نام و کسب اطلاعات بیشتر می‌توانند به آدرس www.beytolahzan.ir مراجعه کرده یا با شماره۰۹۳۷۵۲۰۰۳۲۱ تماس بگیرند.

وی افزود: علاقه‌مندان با مراجعه حضوری به موسسه واقع در بلوار یازهرا نبش امامت، موسسه قرآنی فرهنگی بیت‌الاحزان حضرت زهرا(س) شهرستان دزفول نیز می‌توانند در این طرح ثبت نام کنند.

شناسایی ۱۷ هزار بیمار دیابتی جدید در خوزستان

معاون بهداشت دانشگاه علوم پزشکی اهواز از شناسایی ۱۷ هزار بیمار دیابتی در این استان خبر داد.

به گزارش صداوسیما مرکز خوزستان، پژمان بختیاری نیا ، با بیان اینکه بار بیماری‌ها به سمت بیماری‌های غیر واگیر رفته است، اظهار داشت: اکنون چالش سلامت در دنیا بیماری‌های غیر واگیر است، که به سادگی قابل کنترل نیستند.

وی با اشاره به اقدامات انجام شده افزود: اقدامات مهمی از جمله، کشف آنتی بیوتیک‌ها، واکسیناسیون و.... در دنیا انجام شده است که همین امر باعث شده بیماری های غیر واگیر کنترل، یا رو به حذف باشند.

بختیاری‌زاده بیماری های غیرواگیر را مهم ترین عامل مرگ و میر در دنیا دانست و بیان کرد: مهم ترین بیماری‌های غیر واگیر، قبلی عروقی، سرطان، دیابت، سوانح حوادث و.... هستند.

وی در خصوص اقدامات بهداشت جهت کنترل این بیمارها گفت: جمعیت بالای۳۰سال از نظر شرح حال، آزمایشات و معاینات، مواردی هستند که درصد میزان بیماری‌های قلبی و عروقی (سکته‌های قلبی و مغزی) مشخص می شود.

معاون بهداشت دانشگاه علوم پزشکی اهواز عنوان کرد: در سال ۱۴۰۱ تعداد ۵۸۳هزار و۸۴۳نفر در روستاها خطرسنجی شدند، که از این خطر سنجی ها، ۱۷هزار و۶۱۴ بیمار دیابتی جدید در استان شناسایی شد؛ که از بیماری خود بی‌خبر بودند.

وی در ادامه افزود: همچنین ۳۲ هزار و ۲۵۳ بیمار مبتلا به فشار خون بالا در خطر سنجی ها کشف شد، که از بیماری خود خبر نداشته‌اند. بیماری فشار خون و دیابت الزاما علائم ندارد و با آزمایش مشخص می‌شوند.بختیاری نیا در ادامه به آمار پیش دیابتی اشاره کرد و اظهار داشت: در این خطر سنجی ها ۳۱ هزار و ۷۶۰ نفر افراد پیش دیابتی کشف شد که هنوز وارد فاز دیابتی نشده‌اند، این افراد با تغییر در سبک زندگی، تغذیه و تحرک می‌توانند از پیشروی بیماری خود جلوگیری یا سیر آنها را کندتر کنند.

وی با بیان اینکه سه نوع سرطان غربالگری می‌شود،گفت: سرطان سینه، سرطان دهانه رحم و سرطان کلراکتال(انتهای روده بزرگ)، که در این باره تعداد۴۲۲ هزار و ۷۱۰نفر غربالگری شد. همچنین کسانی که مشکوک تشخیص داده شوند به مراکز درمانی سطح بالاتر ارجاع داده می‌شوند.

معاون بهداشت دانشگاه علوم پزشکی اهواز با بیان اینکه ۴۸هزار و ۵۳۶ مورد غربالگری نوزدان انجام شده است، تشریح کرد: نوزادانی که متولد می‌شوند از چند جهت مورد غربالگری قرار می گیرند از جمله اختلال شنوایی، کم کاری مادرزادی تیروئید، و بیماری ژنتیکی متابولیک (فنیل کتون اوری PKU) است و اگر بیماری شناسایی شود، فورا تحت درمان قرار می گیرند تا در آینده دچار مشکل نشوند.معاون بهداشت دانشگاه علوم پزشکی اهواز با اشاره به بیماری‌های واگیر دار گفت: در کنار واکسیناسیون کووید۱۹ واکسیناسیون کودکان زیر ۵سال به طور روتین انجام می‌شود، در سال گذشته یک میلیون دوز واکسن برای کودکان زیر ۵سال تزریق شد.

۳۸درصد جامعه هدف در خوزستان دوز یادآور واکسن کرونا تزریق کردند

وی با بیان تاکید بر تزریق واکسن کوویید۱۹، افزود: در حال حاضر ۳۸ درصد مردم استان دوز سوم یا دوز یادآور واکسن کرونا را تزریق کرده‌اند که این آمار مطلوبی نیست و افراد بالای۱۸ سال که ۶ ماه از تزریق دوز دوم واکسن آنها گذشته است باید نسبت به تزریق دوز یادآور حتما اقدام کنند.

بختیاری زاده با بیان اینکه تزریق واکسن شاید جلوی ابتلا به کرونا را نگیرد اما قطعا شدت بیماری را کاهش می‌دهد، تصریح کرد: افراد پر خطر و دارای بیمارهای زمینه‌ای، افراد سالمند، خانم‌های باردار، حتما باید نسبت به تزریق دوز یادآور واکسن خود اقدام کند تا ایمنی جمعی کاهش نیابد.

صلح و سازش دو طایفه در حمیدیه با گذشت از محکومان

رئیس کل دادگستری خوزستان از برقراری صلح و سازش بین دو طایفه بزرگ در شهرستان حمیدیه خبر داد.

به گزارش خبرگزاری صدا و سیما استان خوزستان، علی دهقانی گفت: این آشتی با تأسی به پویش «به حرمت امام رئوف می‌بخشم» صورت گرفت و با گذشت اولیای دم از قصاص، محکومان به زندگی بازگشتند.

رئیس کل دادگستری خوزستان افزود: به‌دنبال وقوع یک فقره نزاع در اسفند سال گذشته که منتهی به قتل دو نفر از هر دو طایفه و متعاقب آن افزایش درگیری و آتش سوزی چندین دستگاه خودرو و منزل مسکونی شده بود، اقدامات قضائی جهت دستگیری مسببان و مباشران درگیری صادر شد.

وی ادامه داد: با ارجاع پرونده به شورای حل اختلاف استان خوزستان جهت برقراری صلح و سازش، جلسات متعددی با حضور طرفین پرونده و جمعی از بزرگان طوایف و اعضای شورای حل اختلاف و معتمدین محلی تشکیل شد که در نهایت اولیای دم طرفین دعوا با حرمت‌گذاری به بزرگان جلسه و امام رضا (ع)، از شکایت خود به طور کامل صرف نظر کرده و رضایت بی‌قید و شرط خود را اعلام کردند.

بنا بر اعلام دادگستری کل خوزستان، دهقانی گفت: در راستای تحقق فرامین مقام معظم رهبری و رئیس قوه قضائیه و همچنین سند تحول قضایی مبنی بر لزوم بسط و گسترش فرهنگ صلح و سازش در جامعه و تاکید بر استفاده از ظرفیت شورای حل اختلاف در حل و فصل خصومت و اصلاح ذات‌البین، این موضوع با ملاحظه ظرفیت‌های قانونی، در دستور کار ویژه قرار گرفته است.

مسابقه کتابخوانی ویژه باشگاه‌های کتابخوانی در رامهرمز برگزار می‌شود

مسابقه کتابخوانی ویژه باشگاه‌های کتابخوانی بزرگسال و نوجوان در رامهرمز برگزار می‌شود.

به گزارش ایسنا، شیوه برگزار این مسابقه به شکل نامه به نویسنده است و علاقه‌مندان می‌توانند برای تهیه کتاب به اداره فرهنگ و ارشاد اسلامی رامهرمز اتاق ۱۰۲ مراجعه کنند.

این مسابقه برپایه کتاب‌های «کودک و عرفان»، «یادی از عمو حسین» و «نکته‌های روان» نوشته غلامحسین فرداصفهانی است.

پایان اردیبهشت ۱۴۰۲ مهلت شرکت در این مسابقه اعلام شده و درگاه‌های ارتباطی ۲ پیام‌رسان ایتا و روبیکا به شماره ۰۹۳۹۷۱۹۹۵۵۹ است.

نظارت بهداشتی بر بیش از هزار واحد صنفی عرضه کننده فرآورده خام دامی در شوشتر

سرپرست اداره دامپزشکی شوشتر از نظارت بهداشتی بر بیش از هزار واحد صنفی عرضه کننده فرآورده خام دامی در این شهرستان خبر داد.

حسنکی پور سرپرست اداره دامپزشکی شوشتر گفت: در طرح تشدید و نظارت بر فرآورده‌های خام دامی که از ۱۴۰۱/۱۲/۱۳ لغایت ۱۴۰۲/۰۲/۰۵ ویژه ایام نوروز و ماه مبارک رمضان در شهرستان شوشتر به اجرا در آمد: بالغ بر هزار و ۳۱ بازدید بهداشتی کارشناسان دامپزشکی از مراکز تولید عمل آوری، نگهداری، عرضه و مصرف فرآورده‌های خام دامی، (کشتارگاه دام، سردخانه‌های نگهداری فرآورده‌های خام دامی، آشپزخانه ها، رستوران‌ها و فروشگاه‌های عرضه) در سطح شهرستان صورت گرفت.او می گوید: طی این بازرسی‌های بهداشتی بیش از هزار و ۵۱۸ کیلوگرم فرآورده خام دامی شامل گوشت قرمز، مرغ، ماهی و میگو کشف و ضبط گردید که بدلایلی از قبیل انقضاءتاریخ مصرف، تغییرات ظاهری، عدم نگهداری مناسب و ... تحت نظارت ناظرین بهداشتی اداره دامپزشکی شهرستان شوشتر معدوم گردید.

سرپرست اداره دامپزشکی شوشتر ادامه داد: در طرح تشدید نظارت بر فرآورده‌های خام دامی به ۴۸۳ مرکز عرضه فرآورده خام دامی تذکرات بهداشتی صادر گردید و مقدار هزار و ۷۱۵ کیلوگرم فرآورده خام دامی مشکوک ضبط، نمونه برداری و جهت انجام آزمایشات لازم به آزمایشگاه دامپزشکی استان ارسال گردیدند.حسنکی پور گفت: در طرح تشدید نظارت‌های بهداشتی بر فرآورده خام دامی تعداد ۱۸ لاشه گوسفندی به دلیل تغییرات ارگانولپتیکی شدید،

غیر قابل مصرف انسانی تشخیص داده و در حضور کارشناسان دامپزشکی و مسئول کشتارگاه دام در کوره لاشه سوز معدوم گردیدند.او با اشاره به پلمب تعداد ۶ واحد عرضه فرآورده خام دامی به دلیل عدم رعایت موازین بهداشتی و کشتارغیرمجاز دام توسط اداره نظارت براماکن نیروی ادامه داد: در همین راستا بالغ بر بیش از ۱ تن فرآورده خام دامی مشکوک نیز توسط کارشناسان دامپزشکی شهرستان شوشتر ضبط، نمونه برداری و جهت انجام آزمایشات لازم به آزمایشگاه دامپزشکی استان ارسال گردیدند.

سرپرست اداره دامپزشکی شوشتر گفت: نظارت‌های بهداشتی توسط کارشناسان اداره دامپزشکی در طول کل سال ادامه خواهد داشت تا علاوه بر تهیه محصول بهداشتی، واحدهای تولیدی و عرضه بهینه سازی و از نظر فیزیکی نیز واجد شرایط بهداشتی و استاندارد گردند.

بخشی از مزارع شرکت هفت تپه در آتش سوخت

پنج هکتار گندم و چهار هکتار جو در مزارع شرکت کشت و صنعت نیشکر هفت تپه دچار آتش سوزی شد.

به گزارش خبرنگار ایرنا، در این حادثه چهار هکتار جو در مزرعه ۴۲۱ و پنج هکتار گندم در پلاک A و B مزرعه ۷۰۰ این شرکت در آتش سوخت. همچنین ۲ مزرعه نیشکر این شرکت نیز دچار آتش سوزی شد که با توجه به اینکه برداشت مزارع نیشکر با سوزاندن مزارع ممکن است، این آتش سوزی خسارت محسوب نمی‌شود.با تلاش نیروهای آتش‌نشانی و حراست شرکت نیشکر هفت‌تپه، از سرایت این آتش به سایر مزارع جلوگیری شد.طبق اعلام شرکت کشت و صنعت نیشکر هفت تپه، هم اکنون آتش به طور کامل خاموش شده است.زمین‌های داشت شرکت هفت تپه به ۱۰ هزار و ۷۰۰ هکتار برای امسال رسیده است که پیش بینی می‌شود ۹۰۰ هزار تن نیشکر از این مزارع در آبان ماه امسال برداشت شود.شرکت کشت و صنعت نیشکر هفت تپه به عنوان نخستین تولید کننده شکر از نیشکر در ایران هجدهم آذرماه سال ۱۳۴۰ افتتاح شد.این شرکت با وسعتی بیش از ۲۴ هزار و ۹۰۰ هکتار در نزدیکی شهر شوش و در فاصله ۱۰۰ کیلومتری شمال اهواز قرار دارد.

اخطاریه ۱

آقای امین متقیان عبداله نیا فرزند سیدان به شماره ملی ۱۷۵۷۷۷۴۵۶۴ ساکن مجهل المکان به اطلاع می رساند که همسر شما بانو مریم مظاهری جمیل فرزند حسن دارای شماره ملی ۵۲۶۰۲۴۲۲۵۴ در تاریخ ۱۴۰۲/۰۲/۱۲ دادنامه طلاق به شماره ۱۴۰۱۳۷۳۹۰۰۱۱۱۰۵۵۲۳ مورخ ۱۴۰۱/۱۱/۳۰ و پرونده کلاسه ۱۴۰۰۳۷۹۲۰۰۰۲۷۵۸۱۵۴ به همراه قطعیت رای صادر از شعبه اول دادگاه عمومی حقوقی شهرستان کرخه برای اجرا و ثبت طلاق تحویل دفترخانه طلاق ۱۵۳ شاوور نموده است لذا بدینوسیله از شما دعوت می شود تا ظرف هفت روز برای اجرای صیغه طلاق در دفترخانه مذکور حاضر و نسبت به امضای سند طلاق اقدام نمایید در صورت عدم حضور یا امتناع مطابق ماده ۳۵/۳۳ (قانون حمایت خانواده مصوب سال ۱۳۹۱) صیغه طلاق جاری و ثبت خواهد شد.

سردفتر ازدواج ۲۰۵ و طلاق ۱۵۳ شاوور
عبد گل مغانی زاده

آگهی دعوت شرکت تولید خوراک دام طلایه داران امین صفی آباد دزفول (سهامی خاص) به شماره ثبت ۵۰۹۷ و شناسه ملی ۱۴۰۰۵۵۹۳۵۹۳

بدینوسیله از کلیه سهامداران شرکت فوق دعوت می گردد تا در جلسه مجمع عمومی فوق العاده که در ساعت ۱۳ عصر روز دوشنبه مورخ ۱۴۰۲/۰۲/۲۵ در محل: تهران میدان ونک خیابان برزیل شرقی خیابان شهید ابراهیم شمس لاهیجانی روبروی هتل نیلو پلاک ۲ کد پستی : ۱۴۳۵۶۵۳۷۱۱ تشکیل می گردد حضور بهمراه رسانند.

دستور جلسه مجمع عمومی فوق العاده
۱-انحلال شرکت

هیات مدیره

آگهی دعوت مجمع عمومی فوق العاده نوبت دوم شرکت تعاونی مسکن خرداد کارکنان صنعت نفت اهواز
تاریخ انتشار: ۱۴۰۲/۰۲/۱۴

مجمع عمومی فوق‌العاده نوبت دوم شرکت تعاونی مسکن خرداد کارکنان صنعت نفت اهواز راس ساعت ۰۸:۰۰ صبح روز دوشنبه مورخ ۱۴۰۲/۰۲/۲۵ در محل پروژه مهرشهر فاز ۵ و کدپستی ۶۱۵۳۶۱۳۵۸۱ برگزار می شود .

ازکلیه اعضا دعوت می شود شخصاً یا وکالتاً جهت اتخاذ تصمیم نسبت به موضوعات ذیل در این جلسه حضور به هم رسانند.

ضمناً طبق ماده ۱۹ در مجامع عمومی یک مرحله ای هر یک از اعضای تعاونی می تواند نماینده تام الاختیار (از میان اعضای تعاونی یا خارج از آنان) برای حضور در مجمع و اعمال رأی تعیین نماید.

از اعضایی که به هر دلیل قادر به حضور در مجمع عمومی نیستند درخواست می شود از تاریخ انتشار تا یک روز قبل از برگزاری مجمع به آدرس شرکت مراجعه و با دادن وکالت به یکی از اعضا تعاونی در تصمیم گیریها، شرکت نمایند.

تعداد آراء وکالتی هر عضو حداکثر ۳ رأی و هر شخص غیر عضو تنها یک رأی خواهد بود .

مجتبی مسیحی منشی هیات مدیره
یوسف قجری نائب رئیس هیات مدیره
سعید موزری موزرمی‌رئیس هیأت مدیره

دستور جلسه:
۱-تمدید مدت فعالیت تعاونی (اصلاح ماده ۶ اساسنامه)

آگهی برگزاری انتخابات هیات مدیره و بازرس اتحادیه صنف تعمیرکاران صوتی و تصویری و صنوف وابسته اهواز

زمان انتخابات چهارشنبه ۱۴۰۲/۰۲/۲۷ راس ساعت ۱۰الی ۱۲
مکان انتخابات بلوار پاسداران روبروی زیتون کارمندی اداره کل صنعت معدن و تجارت (سالن اجتماعات)

۱-حداکثر اسامی ۵ نفر به عنوان هیات مدیره و یک نفر به عنوان بازرس اتحادیه انتخاب می شود.
۲-برای شرکت در انتخابات ارائه اصل یا تصویر پروانه کسب یا کارت عضویت عکس دارد ضروری می باشد.
۳-فرد صنفی شخصا در رای گیری شرکت نماید و دادن وکالت و یا اعزام نماینده برای دادن رای ممنوع می باشد.
۴-ورود به محل برگزاری انتخابات برای افراد غیر صنفی و یا کارکنان اتحادیه ها و اتاق اصناف ممنوع است.

اسامی داوطلبین هیئت مدیره
۱-شهاب آرین کیا
۲-پگاه ابراهیمی
۳-امین احمدی فر
۴-عبدالرحمن برادران
۵-پرتو بندانی سوسن
۶-امین بهمئی
۷-محمد بیت سیاحی
۸-محمد تفنگسازپور
۹-حسین جابرزاده
۱۰-عبدالرضا جوانمرد زاده
۱۱-ساسان حاجی
۱۲-رحیم خرم پور
۱۳-امین رستگار
۱۴-حمید رکنی زاده
۱۵-علیرضا طاهری مبارکه
۱۶-علی طرفی
۱۷-مزدک کاظمی شیخ شبانی

اسامی داوطلبین بازرس
۱-میلاد صفری فروشانی
۲-احمدرضا طاهری
۳-رسول محاوی