کاهش قیمت گوشت در راه است

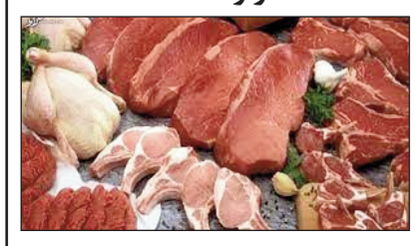

رئیس شورای تامین کنندگان دام گفت: با توجه به ازدیاد عرضه در برابر تقاضا، پیش بینی می شود که روند کاهش قیمت گوشت و دام در بازار استمرار یابد.

به گزارش باشگاه خبرنگاران جوان، منصور پوریان گفت: با توجه به ازدیاد عرضه دام، قیمت کنونی لاشه در محدوده ۳۱۰ تا ۳۱۵ هزارتومان است.

او با بیان اینکه قیمت گوشت قرمز در اردیبهشت ثابت بوده است، افزود: این درحالی است که قیمت دام زنده به سبب ازدیاد عرضه کاهش داشته است و همواره این روند ادامه دارد.

پوریان قیمت کنونی هر کیلو دام زنده را ۱۱۰ تا ۱۱۵ هزارتومان اعلام کرد و گفت: با گرم شدن هوا و کاهش مصرف، برنامه ریزی برای صادرات بخشی از دام مازاد باید صورت گیرد تا دام تولیدی روی دست دامدار نماند که منجر به افزایش هزینه های تولید شود.

رئیس شورای تامین کنندگان دام ادامه داد: دام زنده همانند مرغ است و زمانیکه آماده کشتار است، باید کشتار شود. در غیراین صورت علاوه بر افزایش هزینه از کیفیت گوشت هم کاسته می شود.

او گفت: در شرایط کنونی که عرضه دام نسبت به تقاضا پیشی گرفته است، پیش بینی می شود که روند کاهش قیمت گوشت و دام در بازار استمرار دارد.

مدیرعامل بنیاد ملی گندمکاران:

نارضایتی گندمکاران از افزایش قیمت تراکتور

به گفته مدیرعامل بنیاد ملی گندمکاران، افزایش قیمت تراکتور هزینه های تولید را بالا می‌برد.

به گزارش خبرگزاری صدا و سیما، علیقلی ایمانی در گفتگویی با رسانه ملی با بیان اینکه قیمت‌های فعلی گندم و برخی از محصولات اساسی کشاورزی که سال گذشته تعیین شده اند، جوابگوی هزینه‌های تولید نیست، خواهان تجدید نظر در نرخ‌ها شد و گفت: علاوه بر مواردی مانند تورم، قیمت ارز، بذر و کود، دستمزدها و کرایه حمل و نقل، می‌بینیم که در همین اردیبهشت قیمت تراکتور ۱۱۰ میلیون تومان افزایش یافته که هزینه‌های کشاورزان را به شدت بالا می‌برد، بنابر این هم گندمکاران و هم سایر کشاورزان درخواست تجدید نظر دارند و ما هم به عنوان یک تشکل قانونی مردم نهاد پیگیر این موضوع هستیم.

مدیرعامل بنیاد ملی گندمکاران در پاسخ به این سوال که آیا با افزایش نرخ خرید تضمینی گندم، قیمت نان بالا نمی‌رود، تصریح کرد: اصلاً قیمت گندم هیچ ارتباطی با قیمت نان ندارد.

ایمانی افزود: دولت تصمیمی برای افزایش قیمت نان ندارد و هر چقدر هم که قیمت گندم بالا برود، دولت برای نان یارانه می‌دهد.

وی با اشاره به یارانه‌ای بودن آرد نان در کشور اضافه کرد: دولت با هر نرخی که گندم را از زارع بخرد، به قیمت هر کیلوگرم ۶۶۵ تومان (کمتر از نصف قیمت پارسال گندم) به خباز و نانوا تحویل می‌دهد، بنابر این افزایش نرخ گندم، تأثیری در قیمت نان نخواهد داشت.

نرخ سود بین بانکی کمتر شد

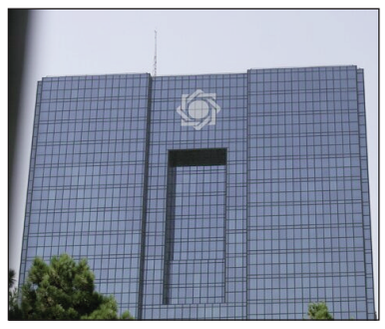

بر اساس جدیدترین آمار بانک مرکزی، نرخ سود بین بانکی در هفته گذشته ۲۳/۵۵ درصد بوده که نسبت به هفته قبل از آن با کاهش جزئی مواجه شده است.

به گزارش ایسنا، بانک مرکزی در آخرین گزارش خود درباره نرخ سود در هفته منتهی به ۱۳ اردیبهشت ماه، نرخ سود بین بانکی را ۲۳/۵۵ درصد اعلام کرد که در قیاس با هفته قبل تر از آن (هفته منتهی به ششم اردیبهشت) که۲۳/۶۲ درصد بود، هفت دهم درصد کاهش را تجربه کرده است.

اولین شرکت صنعت نیشکر، تابستان وارد بورس می‌شود

مدیرعامل یک شرکت تولیدکننده نیشکر گفت: شرکت در مرحله قیمت‌گذاری در بازار سرمایه است و پیش‌بینی می‌شود در اواخر تابستان فرآیند آن انجام شود.

این عرضه، اولین عرضه صنعت نیشکری در بورس خواهد بود.

آقای ناصری مدیرعامل یک شرکت تولیدکننده نیشکر گفت: شرکت ما در مرحله قیمت‌گذاری در بازار سرمایه است و پیش‌بینی می‌شود در اواخر تابستان فرآیند آن انجام شود. این عرضه، اولین عرضه صنعت نیشکری در بازار سرمایه خواهد بود و همچنین بزرگترین عرضه اولیه بازار سرمایه از لحاظ ارزش‌گذاری نیز محسوب می‌شود.

او افزود: ۴۵ درصد شکر، ۸۰ درصد الکل طبی، ۱۰۰ درصد شکر دارویی (شیرین کننده دارو) در بازار را ما تولید می کنیم.

علاوه بر این، خوراک دام و یخ خشک را هم در خط تولید خود داریم که همه این موارد از نیشکر که یک گیاه جادویی فاقد دوریختنی است فرآوری می‌شود.

به گفته این مدیرعامل، شرکت در سال ۹۸ زیان حدود ۶۰۰ میلیارد تومانی را تجربه

می کرد که با رونق تولید، در ۳۰ آذر سال ۹۹ توانستیم از زیان خارج شویم و شرکت با یک هزار میلیارد تومان سودده شد.

در سال ۱۴۰۰ به سوددهی ۳ هزار و ۹۰۰ میلیارد تومانی رسیدیم و در سال ۱۴۰۱ نیز با وجود خشکسالی شدید، سود ۳ هزار و ۷۰۰ میلیارد تومانی محقق شد.

او با اشاره به ورود شرکت به بازار سرمایه و عرضه اولیه شدن در آینده گفت: پیش‌بینی این است بالای ۵ هزار میلیارد تومان سوددهی داشته باشیم و شرکت در بازار دوم فرابورس حضور پیدا خواهد کرد.

به گفته او، مصرف شکر کشور ۲.۲ میلیون تن است که اگر تولیدات محقق نشود با واردات نیاز لازم کشور پوشش داده می‌شود. از نظر اقتصادی تولید شکر از نیشکر نسبت به چغندر قند، ارزش افزوده بسیار بیشتری دارد و یکی از مشکلات صنعت بحث قطعی برق است که برای آن اقداماتی انجام داده‌ایم.

او در پاسخ به سوال باشگاه خبرنگاران جوان در خصوص افزایش شفافیت صورت‌های مالی با حضور در بازار سرمایه گفت: اگر شفافیت وجود نداشته باشد صاحبان سهام ناراضی خواهند شد و مدیریت زیر سوال خواهد رفت؛ از نظر مالی سیستم‌های لازم را مستقر کردیم تا تمام فعالیت‌ها شفاف باشد.

ناصری در رابطه با اینکه آیا با بورسی شدن و انتشار اطلاعات در سامانه کدال میزان شفافیت افزایش پیدا می کند؟

بیان کرد: بله. بورس همه اطلاعات را شفاف می‌خواهد اگر اطلاعات شفاف نباشد پذیرشی در بازار سرمایه صورت نمی گیرد.

سردرگمی متقاضیان اجاره مسکن مالکان فعلا دست نگه داشته اند

با نزدیک شدن به فصل جابه‌جایی‌ها بسیاری از مالکان برای مشخص شدن تکلیف بازار اجاره، واحدهای خود را نگه داشته و عرضه نمی‌کنند تا تکلیف قیمت‌ها مشخص شود. موضوعی که به سردرگمی مستاجران دامن زده است.

به گزارش باشگاه خبرنگاران جوان، با نزدیک شدن به انتهای فصل بهار بازار جابه‌جایی‌ها و نقل و انتقالات بسیار داغ شده و همین امر خود باعث شده بسیاری از متقاضیان دست نگه دارند تا وضعیت بازار اجاره مسکن مشخص شود.

بسیاری از متقاضیان تنها سرگرم جستجو در سایت‌های آگهی مسکن و مشاوران املاک هستند و به اصصلاح به دنبال قیمت می گردند؛ البته هستند متقاضیانی که با رسیدن موعد جابه‌جایی به دنبال یک فایل مناسب هستند اما به گفته برخی از متقاضایان واحدهای مسکونی مناسبی در بین آگهی‌ها پیدا نمی‌شود و همین امر خود باعث شده که بازار مسکن به ویژه بازار اجاره، با رکود سنگین روبرو شود.

براساس این گزارش، بازار مسکن در این روزها شاهد رکودی است که در این شرایط اگر متقاضی به دنبال خرید مسکن باشد و منابع مالی کافی داشته باشد می‌تواند یک واحد مسکونی مناسبی با قیمت خوب پیدا کند اما برای اجاره علاوه بر اینکه متقاضیان و مستاجران از کمبود مسکن گله‌مند هستند بسیاری از مشاوران املاک هم اعلام کرده‌اند که فایل های خوب در مناطقی که بیشترین متقاضی برای اجاره نشینی در آن وجود دارد کم شده و بسیاری از مالکان منتظر هستند تا ببینند ابتدای تابستان قیمت‌ها به چه سمتی می‌رود.

دولت امسال برای کنترل بازار اجاره اقداماتی را در دستور کار خود قرار داده است که یکی از این اقدامات تمدید پرداخت تسهیلات ودیعه مسکن است که اعلام شده تا شهریور ماه متقاضیانی که تسهیلات ودیعه مسکن دریافت نکرده‌اند می توانند در استان تهران وام ۱۰۰ میلیون تومانی دریافت کنند. همچنین یکی دیگر از اقداماتی که امسال برای کنترل بازار اجاره در دستور کار قرار گرفته است، ساماندهی بازار اجاره است.

طرح ساماندهی بازار اجاره مسکن در دستور کار مجلس

در همین رابطه اقبال شاکری عضو کمیسیون عمران مجلس گفت: دولت نباید اجازه افزایش بیش از حد اجاره‌بها را بدهد. بازار اجاره مسکن برای کم‌درآمدها مانند زلزله ویرانگر است.

اقبال شاکری اظهار کرد:دولت باید امسال برای ساماندهی بازار اجاره بها مسکن با ارائه کمک‌های تشویقی به صاحبخانه‌ها، زمینه تمدید قراردادهای اجاره را فراهم کند و اجازه افزایش اجاره بها بیش از این داده نشود؛ چراکه فشار سنگینی بر مستاجران وارد می کند.

دلالان بازار اجاره مسکن نقره داغ می‌شوند

همچنین خلیل محبت‌خواه مدیرکل راه وشهرسازی استان تهران گفت: امسال برای بازار اجاره استان تهران برنامه‌ریزی بسیار خوبی داریم که امیدوار هستیم با اجرایی شدن آن شاهد بهبود وضعیت بازار و کنترل قیمت‌ها باشیم.

او ادامه داد: بازار اجاره مسکن امسال به سمت رونق خواهد رفت که همین امر از طریق راه‌اندازی سامانه املاک و اسکان به سرعت اجرایی می‌شود و دولت سعی دارد برای بازار امسال تمهیداتی را در دستور کار خود قرار دهد تا بازار اجاره به سمت ثبات حرکت کند.

محبت‌خواه توضیح داد: دولت امسال به طور قطع دست تمامی دلالان و سوداگران را از بازار اجاره کوتاه خواهد کرد و با شناسایی مالکانی که خانه‌های آن‌ها خالی است و نقره داغ کردن آن‌ها، بازار اجاره مسکن را به سمت ثبات هدایت خواهد کرد.

بازار اجاره مسکن امسال کشش افزایش قیمت ندارد

خانجانی که یک مستاجر است به باشگاه خبرنگاران گفت: امسال به نظر می‌رسد بازار اجاره مسکن با رکود همراه باشد، چراکه این بازار در سال گذشته با افزایش قیمت روبرو بود و به نظر می رسد که امسال این بازار کشش افزایش قیمت را ندارد.

او ادامه داد: در حال حاضر به هر مشاور املاکی که مراجعه می کنیم آن‌ها می گویند که مالکان فعلا دست نگه داشته‌اند تا وضعیت بازار اجاره مسکن مشخص شود.

حال با نزدیک شدن به فصل اتمام مدارس و آغاز جابه‌جایی خانواده‌ها باید دولت هرچه سریعتر برنامه‌های خود را برای به بهبود وضعیت بازار اجاره پیش از شروع جابه‌جایی‌ها ارائه کند تا نگرانی متقاضان از این وضعیت برطرف شود؛ چرا که این بلاتکلیفی و عدم عرضه مسکن به بازار اجاره، باعث می‌شود که بازار به سمت نابه‌سامانی حرکت کند.

اعلام قیمت خرید تضمینی چغندر قند

مسئول طرح گیاهان و محصولات قندی وزارت جهاد کشاورزی گفت: در راستای سیاست‌های حمایتی از کشاورزان، نرخ خرید تضمینی چغندر قند بهاره نسبت به سال گذشته ۲۳ درصد افزایش یافته است.

به گزارش مهر به نقل از صداو سیما، پیمان حصادی، مسئول طرح گیاهان و محصولات قندی وزارت جهاد کشاورزی گفت: با توجه به افزایش هزینه‌های تولید چغندر قند در سال جدید و در راستای سیاست‌های حمایتی از کشاورزان، نرخ خرید تضمینی چغندر قند بهاره نسبت به سال گذشته ۲۳ درصد افزایش یافته است.

وی افزود: بر اساس تصمیم شورای قیمت گذاری محصولات کشاورزی، قیمت خرید تضمینی چغندر قند پاییزه با رشد کمتر ۲۱ درصد افزایش داشته است.

مسئول طرح گیاهان و محصولات قندی وزارت جهاد کشاورزی با اشاره به اینکه علاوه بر افزایش قیمت چغندر قند، جوایز تولید نیز برای کشاورزان در نظر گرفته شده است گفت: ۲۰ کیلوگرم تفاله و ۲ کیلوگرم قند یا شکر به ازا هر تن چغندر قند به کشاورز تحویل داده خواهد شد.

هشدار استاندارد به واحدهای تولیدی طلا:

مجوز تولید برای دریافت کد شناسایی مصنوعات طلا ضروری است

سرپرست اداره‌کل استاندارد استان تهران گفت: واحدهای تولیدی مصنوعات طلا که تاکنون مجوز تولید از مراجع ذیصلاح اخذ نکرده‌اند، کد شناسایی قبلی‌شان ابطال می‌شود.

به گزارش صداوسیما از اداره‌کل استاندارد استان تهران؛ محمدحسین طاهری با اشاره به اینکه از سال گذشته، مجوز تولید برای دریافت و تمدید کد شناسایی استاندارد ضروری است، ادامه داد: واحدهای تولیدی مصنوعات طلا جهت دریافت کد شناسایی، ابتدا باید از یکی از مراجع ذیصلاح شامل وزارتخانه‌های کار، تعاون و رفاه اجتماعی، صنعت، معدن و تجارت، میراث فرهنگی، گردشگری و صنایع دستی و یا اتحادیه‌های صنفی مجوز تولید دریافت کنند.وی با تاکید بر نمونه‌برداری بازرسان استاندارد از بیش از ۵۵۰ واحد تولیدی مصنوعات طلا در سال گذشته، افزود: در مدت مذکور همچنین، کد شناسایی بیش از ۱۱۰ واحد تولیدی مصنوعات، بدلیل عدم تامین شرایط فوق ابطال شد.

مخالفت دولت با واگذاری سهام ۳ شرکت بزرگ به جاماندگان سهام عدالت

رئیس سازمان خصوصی سازی با بیان این که برای اختصاص سهام عدالت به جاماندگان ابتدا باید تامین اعتبار سهام ارزنده وجود داشته باشد گفت: معاونت حقوقی ریاست جمهوری با تخصیص سهام شرکت های مس، فولاد و پتروشیمی خلیج فارس مخالف کرده است.

به گزارش خبرگزاری تسنیم، حسین قربان زاده در پاسخ به این پرسش که تخصیص سهام عدالت به جاماندگان چه زمانی انجام خواهد شد؟ اظهار کرد: جاماندگان اصطلاحی است که سال گذشته به مشمولان کمیته امداد و بهزیستی و سایر افراد واجد شرایط تعبیر پیدا کرد. امسال عبارت جاماندگان یک عبارت کلی است که، تشخیص آن قاعدتا مطابق تبصره ۳ ماده ۳۴ قانون اجرای سیاست اصل ۴۴ با وزارت اقتصاد و رفاه می باشد.

رئیس سازمان خصوصی سازی در خصوص علت تخصیص نیافتن سهام عدالت به جاماندگان در سال ۱۴۰۱ گفت: مصوبه تخصیص سهام عدالت به جاماندگان در سال ۱۴۰۱ چندین مرتبه رفت و برگشت داشت. ابتدا هیئت تطبیق مجلس این مصوبه را رد کرد و دوباره تایید شد و دوباره به هیئت دولت رفت.

او در ادامه بیان کرد: مسئله اصلی منابعی است که باید در پرتفوی سهام عدالت قرار بگیرد. این منابع کفاف این تعداد افراد واجد شرایط را نمی دهد و آخرین بار هم معاونت حقوقی ریاست جمهوری با تخصیص سهام شرکت های مس، فولاد و پتروشیمی خلیج فارس مخالف کردند. تفسیر معاونت حقوقی ریاست جمهوری هم این بود که، این سهام جزو سهم ۲۰ درصدی دولت است و امکان واگذاری سهام این شرکت ها وجود ندارد. اگر این سهام از سبد سهام عدالت خارج شوند ، عملا دیگر سهام ارزنده ای در سبد سهام عدالت وجود ندارد. ما که نمی توانیم سهام زیان ده در سبد سهام عدالت قرار دهیم.

معافیت افراد تحت پوشش نهادهای حمایتی از مالیات واگذاری سهام عدالت

رییس کل سازمان امور مالیاتی معافیت مالیاتی واگذاری سهام عدالت به افراد تحت پوشش نهادهای حمایتی را ابلاغ کرد.

به گزارش تسنیم، رییس کل سازمان امور مالیاتی کشور با صدور بخشنامه‌ای، معافیت مالیاتی واگذاری سهام عدالت به افراد تحت پوشش نهادهای حمایتی موضوع تصویب‌نامه شورای عالی اجرای سیاست های کلی اصل ۴۴ قانون اساسی وزارت امور اقتصادی و دارایی ابلاغ کرد.

در بخشنامه ابلاغی سیدمحمدهادی سبحانیان خطاب به ادارات کل امور مالیاتی سراسر کشور تصریح شده است: با توجه به مفاد بند (۲) تصویب‌نامه شماره ۲۲۰۵۷۳/ت ۶۰۷۹۱ هـ مورخ ۱۴۰۱/۱۱/۳۰ هیئت محترم وزیران مبنی بر ملغی شدن تصویب‌نامه شماره ۱۶۷۰۰۰/ت ۵۹۹۹۰ هـ مورخ ۱۴۰۱/۰۹/۱۲ ارسالی طی نامه شماره ۲۵۷۱۱۸/۸۰ مورخ ۱۴۰۱/۱۲/۱۳ شورای عالی اجرای سیاست های کلی اصل ۴۴ قانون اساسی وزارت امور اقتصادی و دارایی که در اجرای قسمت اخیر بند (الف) تبصره (۲) قانون بودجه سال ۱۴۰۱ کل کشور و به موجب تصویب‌نامه صدرالاشاره در خصوص نحوه واگذاری سهام عدالت جدید مصوب شده است، برای اجرا ارسال می‌شود.

در این بخشنامه آمده است: بر اساس ماده (۱۱) تصویب‌نامه مذکور، نقل و انتقال سهام موضوع این مصوبه خارج از ساعت معاملات و خارج از اتاق پایاپای انجام خواهد گرفت.

این نقل و انتقال از پرداخت کلیه هزینه‌ها و مالیات معاف است.

آگهی مناقصه عمومی

شهرداری شوش در نظر دارد نسبت به واگذاری :« پروژه احداث شبکه فاضلاب خیابانهای فرعی ابوذر غفاری شهر شوش سال ۱۴۰۲»به بخش خصوصی با مشخصات مشروحه زیر از طریق شرکت های دارای گواهی صلاحیت پیمانکاری مرتبط با موضوع مناقصه یا شرکت های عمرانی با رتبه ۵ رشته ابنیه و آب اقدام نماید.

* تمامی فرایند این مناقصه اعم از خرید اسناد تا تحویل مدارک از طریق سامانه ستاد (تدارکات الکترونیکی دولت) انجام خواهد شد و مناقصه گران تمامی مدارک و اسناد را می بایست در سامانه بارگزاری نمایند.

شماره فراخوان مناقصه در سامانه ستاد : ۲۰۰۲۰۹۱۹۲۶۰۰۰۰۰۵

۱ - موضوع مناقصه:« پروژه احداث شبکه فاضلاب خیابانهای فرعی ابوذر غفاری شهر شوش سال ۱۴۰۲»

۲ - برآورد اولیه به مبلغ ۱۱۷/۵۰۰/۰۰۰/۰۰۰ریال از محل اعتبارات جاری شهرداری می باشد.

۳ - مدت زمان قرارداد۳ ماه شمسی می باشد.

۴ - کلیه کسورات قانونی بعهده پیمانکار می باشد.

۵ - مبلغ ضمانت شرکت در مناقصه:۵/۸۷۵/۰۰۰/۰۰۰ ریال می باشد که به صورت واریز وجه نقد به حساب شهرداری و یا ارائه ضمانت نامه معتبر بانکی می باشد.

۶ - برنده مناقصه مکلف است پس از ابلاغ برنده شدن نهایتا ظرف یک هفته نسبت به ارائه ضمانتنامه حسن انجام تعهدات معادل ۱۰ ٪ (ده درصد) کل مبلغ پیمان تا پایان دوره اجرای پروژه و عقد قرارداد اقدام نماید. در غیر این صورت ضمانت شرکت در مناقصه وی ضبط شده و نفر بعدی به عنوان برنده اعلام خواهد شد.

۷ -شهرداری در رد یا قبول هر یک از پیشنهادها مجاز و تام الاختیار است و به پیشنهاداتی که خارج از مهلت مقرر رسیده باشد ویا مخدوش، مبهم و یا فاقد ضمانت نامه معتبر باشد ترتیب اثر داده نخواهد شد.

۸- در صورت انصراف برندگان اول و دوم مناقصه یا عدم انعقاد قرارداد در مهلت مقرر سپرده شرکت در مناقصه نامبردگان به نفع شهرداری ضبط خواهد شد.

۹- سایر اطلاعات و جزییات مربوط به مناقصه در اسناد مناقصه ارائه می گردد.

زمانبندی اجرای مناقصه		
ردیف	شرح فعالیت	تاریخ
۱	تاریخ چاپ اول آگهی تاریخ چاپ دوم آگهی	۱۴۰۲/۰۲/۱۷ ۱۴۰۲/۰۲/۲۱
۲	زمان دریافت اسناد مناقصه	۱۴۰۲/۰۲/۱۷الی۱۴۰۲/۰۲/۲۴
۳	آخرین مهلت ارائه پیشنهادات و تحویل پاکات	۱۴۰۲/۰۳/۰۶
۴	تشکیل کمیسیون مناقصه و بررسی پیشنهادات مناقصه گران	۱۴۰۲/۰۳/۰۷

امور قراردادهای شهرداری شوش دانیال (ع)

اتمام پرداخت تسهیلات ۲۰۰ میلیون تومانی مسکن روستایی به متقاضیان تا خرداد

معاون بازسازی مسکن روستایی بنیاد مسکن گفت: تسهیلات ۲۰۰ میلیون تومانی برای بازسازی مسکن روستایی تا خرداد به متقاضیان پرداخت می‌شود. مجید جودی گفت: برای امسال ما درخواست افزایش تسهیلات مسکن روستایی را نداده ایم و با توجه به همکاری بانک ها تمامی هدف گذاری های صورت گرفته برای نوسازی مسکن روستایی امسال محقق شده است. به گفته معاون بازسازی مسکن روستایی بنیاد مسکن، از آبان امسال با توجه به تصویب تسهیلات ۲۰۰ میلیون تومانی با

نرخ سود ۵ درصد برای نوسازی ۲۰۰ هزار واحدی مسکن روستایی تمامی اقدامات انجام شده و امیدوار هستیم تا خرداد ماه تمامی تسهیلات برای نوسازی این تعداد واحد پرداخت شود.

او می‌گوید: نوسازی بافت‌های فرسوده در روستاهای کشور اولویت و هدف اصلی ما است که در اجرایی شدن آن هم همواره با متقاضیان همکاری کنیم.جودی افزود: افزایش میزان تسهیلات بیش از ۲۰۰ میلیون تومان در حال حاضر با توجه به اقساط آن ممکن است متقاضیان مسکن روستایی زیاد باشد بنابراین درخواستی برای افزایش میزان تسهیلات امسال نداده ایم .