راه‌اندازی گذر گردشگری در منطقه آزاد اروند

مدیر توسعه گردشگری و میراث فرهنگی سازمان منطقه آزاد اروند از راه‌اندازی گذر گردشگری (پارک خلیج فارس) به مساحت ۲۰ هکتار خبر داد.

محمد سیدی در گفت‌وگو با ایسنا، با بیان اینکه پروژه پارک خلیج فارس با هدف فراهم کردن محیطی زیبا و ارایه خدمت‌رسانی مطلوب به شهروندان و گردشگران راه‌اندازی می‌شود اظهار کرد: پروژه پارک خلیج فارس بر اساس پیشنهاد مدیریت توسعه گردشگری و میراث فرهنگی و مصوبه هیات مدیره مبنی بر ساخت و راه‌اندازی گذر گردشگری به تصویب رسید.

سیدی با بیان اینکه کلیات طرح بخش‌های متعددی دارد توضیح داد: راه‌اندازی غرفه‌ها و سرمایه‌گذاری با هدف استراحت و رفاه هر چه بیشتر مهمانان و گردشگران خواهد بود.

مدیر توسعه گردشگری و میراث فرهنگی سازمان منطقه آزاد اروند ادامه داد: گذر گردشگری شامل مسیر سبز، پیست دوچرخه‌سواری، پارکینگ، غرفه‌های صنایع دستی و هنری، غذاهای بومی و محلی، غرفه‌های بازی کودکان و سرگرمی و... خواهد بود.

اهدای ۳ هزار بسته لوازم التحریر به دانش آموزان نیازمند هندیجانی

بیش از ۳ هزار بسته لوازم التحریر در میان دانش آموزان نیازمند و بی بضاعت هندیجان توزیع شد. سیدحسین موسوی رئیس اداره آموزش و پرورش هندیجان گفت: با همکاری حوزه مقاومت بسیج دانش آموزی و گروه‌های جهادی بسیج و ناحیه سپاه بیش از ۳هزار بسته لوازم التحریر در میان دانش آموزان بی بضاعت شهرستان هندیجان توزیع شد.

او ادامه داد: در تمامی برنامه‌های آموزش و پرورش شهرستان هندیجان، حوزه مقاومت بسیج دانش آموزی ناحیه سپاه شهرستان تعامل و همکاری قابل به تحسین دارد که تاکنون با بهترین کیفیت در حال انجام است. رئیس اداره آموزش و پرورش هندیجان درخصوص مهمانان نوروزی در این شهرستان گفت: ۵ هزار مهمان نوروزی در مدارس هندیجان اسکان داده شدند که خدمات خوبی به این مهمانان ارائه شد.

دومین دوره مسابقات ملی مهارت کارگران ایران برگزار می‌شود

مدیرکل آموزش فنی و حرفه‌ای خوزستان از برگزاری دومین دوره مسابقات ملی مهارت کارگران ایران ویژه شاغلان بنگاه‌های اقتصادی در مردادماه سال جاری خبر داد.

شهرام ملایی هزاروندی با اشاره به برگزاری این مسابقات در سه گروه ماشین کاری صنعتی، طراحی مهندسی و جوشکاری، اظهار کرد: رشته‌های تراشکاری CNC و فرزکاری CNC در گروه ماشین کاری صنعتی، جوشکاری WSMA، جوشکاری با گاز محافظ ۲OC و جوشکاری با گاز محافظ آرگون در گروه جوشکاری و طراحی قطعات صنعتی به کمک نرم افزار SSOLIDWORK، طراحی قطعات صنعتی به کمک نرم افزار CATIA و برنامه‌نویسی PLC در گروه مهندسی از رشته‌های این دوره از مسابقات است.

به گزارش ایسنا، وی گفت: ثبت نام متقاضیان شرکت در این رویداد به صورت آنلاین و از تاریخ ۱۲ اردیبهشت آغاز شده و تا ۲۵ خردادماه از طریق آدرس www.skills.irantvto.ir/news/۰۲cws امکان‌پذیر است. زمان برگزاری آزمون ۱۸تا ۲۰ مردادماه سال جاری خواهد بود.

ملایی هزاروندی عنوان کرد: ایجاد انگیزه و نشاط هر چه بهتر و بیشتر در جامعه کارگری، افزایش بهره‌وری و کارآرایی، خلاقیت، نوآوری و انتقال تجارب و کشف استعدادهای برتر مهارتی کارگران و آشنایی با استانداردهای جدید مهارت از اهداف برگزاری این مسابقات است.

مدیرکل آموزش فنی و حرفه‌ای خوزستان عنوان کرد: مسابقات ملی مهارت کارگران بر اساس استانداردهای بین المللی به صورت سالانه برگزار می‌شود. بنگاه‌های اقتصادی حامی این رویداد می‌توانند از امتیازات ماده ۶ آیین‌نامه اجرایی قانون نحوه کمک‌های اشخاص حقیقی و حقوقی به سازمان آموزش فنی و حرفه‌ای کشور بهره‌مند شوند.

وی یادآور شد: با اعطای مدال طلا، نقره و برنز به همراه جوایز نفیس به نفرات اول تا سوم هر رشته، از برگزیدگان مسابقات ملی مهارت کارگران تجلیل می‌شود و علاوه بر آن برای برگزیدگان، کارت مربیگری و آزمون گری فنی و حرفه‌ای و گواهینامه حضور در مسابقات صادر خواهد شد.

آتش زدن کاه و کلش مزارع با خاک چه می کند؟

معاون بهبود تولیدات گیاهی سازمان جهاد کشاورزی خوزستان با انتقاد از آتش زدن کاه و کلش زمین‌های کشاورزی گفت: باید به خاک رحم کرد و اینکه برخی کشاورزان کاه و کلش زمین‌ها را آتش می‌زنند در آینده حاصلخیزی خاک را از بین می‌برد.

تورج نوروزی در گفت و گو با ایسنا، با اشاره از آتش زدن کاه و کلش زمین‌های کشاورزی از سوی برخی کشاورزان در فصل برداشت اظهار کرد: اهمیت حفظ خاک برای تولید و همچنین نسل‌های آینده بر کسی پوشیده نیست و همه وظیفه دارند نسبت به حفظ خاک بکوشند.

وی با بیان اینکه برای تشکیل یک سانتیمتر خاک، بیش از یک هزار سال زمان نیاز است، افزود: باید به خاک رحم کرد و اینکه کاه و کلش زمین‌ها را آتش می‌زنند در آینده حاصلخیزی خاک را از بین می‌برد و امکان کشت محصولات را می‌گیرد.معاون بهبود تولیدات گیاهی سازمان جهاد کشاورزی خوزستان گفت: کشاورزان باید به مساله اهمیت حفظ خاک به طور جدی توجه کنند و در فصل برداشت نه تنها همه کاه و کلش زمین را با کمباین برداشت نکنند بلکه از آتش زدن کاه و کلش زمین نیز خودداری کنند.

نوروزی ادامه داد: بخشی از مواد مغذی و مورد نیاز خاک از کاه و کلش تامین می‌شود و از بین بردن کاه و کلش زمین‌های کشاورزی در فصل برداشت و پس از آن، تهدیدی جدی برای حیات خاک و حاصلخیزی آن است.

معاون بهبود تولیدات گیاهی سازمان جهاد کشاورزی خوزستان گفت: سوزاندن کاه و کلش باعث فشردگی خاک، کاهش حاصلخیزی خاک، کاهش مواد آلی و عناصر معدنی خاک، ایجاد آلودگی‌های زیست محیطی، کاهش نفوذپذیری ریشه، افزایش مصرف و هدر رفت آب و فرسایش بادی و آبی می‌شود.

وی در پایان خاطرنشان کرد: اینکه کشاورزان فقط کشت کنند و به نکاتی که منجر به حفظ حاصلخیزی خاک می‌شود توجه نداشته باشند صحیح نیست بلکه مساله کشت باید در کنار حفظ خاک و حاصلخیزی آن انجام شود تا بتوان برای آیندگان نیز این اراضی کشاورزی را حفظ کرد و آن‌ها نیز بتوانند تولید داشته باشند.

با دستور دادستان رامهرمز رفع کم آبی در چند روستا

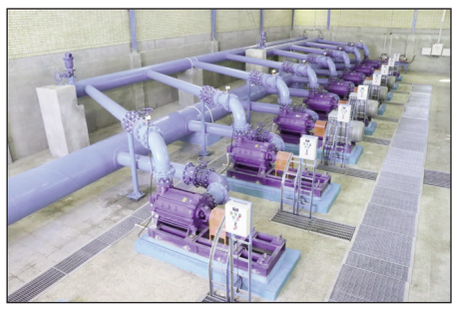

دادستان عمومی و انقلاب رامهرمز : مشکل آب روستای سه‌تلون بخش ابوالفارس و چهار روستای مجاور آن در شهرستان رامهرمز با ورود دادستانی رفع شد.

به گزارش صدا و سیما استان خوزستان ،شهاب الدین بهبهانی دراین خصوص بیان‌کرد: با توجه به پایین بودن فشار و قطعی مکرر آب ناشی از فرسودگی شبکه آبرسانی که سال‌های متمادی مردم روستای سه‌تلون بخش ابوالفارس این شهرستان را با مشکل کم آبی، درگیر کرده بود، دستورات قضایی برای رفع نقص این شبکه صادر شد.

وی افزود: بنا به گزارشات متعدد واصله مردمی، بیش از ۸۰ خانوار درگیر با این مشکل بودند که در راستای نظارت بر حفظ حقوق عامه، با دعوت از مدیرکل آبفای استان و حضور مسئولان شهرستان، نشتی تشکیل شد تا مشکل آب شرب این روستا در اسرع وقت مرتفع گردد.

بهبهانی ادامه‌داد: با پیگیری‌های مکرر دادستانی رامهرمز و اقدامات آبفای استان و شهرستان در اردیبهشت ماه سال جاری، با اجرای خط انتقال آب از تاسیسات سرچشمه ابوالفارس روزانه سه هزار متر مکعب آب به مخزن انتقال و پنج روستای اسلام آباد، تنگ خشک، کبوتری، سه‌تلون و تلخاب مرغان به صورت ۲۴ ساعته از آب آشامیدنی سالم بهره‌مند شدند.

طبق اعلام شرکت آبفای خوزستان در یک سال اخیر به بیش از یکهزار و ۷۵۰ روستای استان آبرسانی شده است.

سه هزار خانوار خوزستانی دارای فرزند چندقلو تحت حمایت بهزیستی

مدیرکل بهزیستی خوزستان : سه هزار و ۷۶۳ خانوار دارای فرزند چند قلو در خوزستان تحت پوشش و حمایت بهزیستی خوزستان قرار دارند.

به گزارش صدا و سیما استان خوزستان، مهران کریمیان گفت: از این تعداد شامل سه هزارو ۵۱۱ خانوار دارای فرزند ۲ قلو، ۲۳۸ خانوار دارای فرزند سه قلو و ۱۴ خانوار دارای فرزند چهار قلو هستند.

وی با بیان اینکه تاکنون خانوارهای دارای فرزند پنج قلو و بالاتر در خوزستان به بهزیستی گزارش نشده است ادامه داد: سازمان بهزستی با هدف توسعه عدالت اجتماعی و کاهش مشکلات ناشی از تولد همزمان چند قلوها برای خانواده ها، برنامه حمایتی را تدوین کرده است.

کریمیان با اشاره به این که حمایت ازخانواده‌های فرزندان دو قلو با دهک در آمدی یک تا هفت تا پایان ۶ سالگی صورت می‌گیرد افزود: تمامی خانوارهایی با چنین شرایطی، می‌توانند به منظور بهره‌مندی از این حمایت‌ها با ارایه مدارک به مراکز بهزیستی و یا مراکز مثبت زندگی در محلات مراجعه کنند.

مدیر کل بهزیستی خوزستان ادامه‌داد: خانواده‌های دارای فرزندان سه قلو و بیشتر نیز فارغ از تاثیر دهک درآمدی از بدو تولد تا پایان ۶ سالگی می‌توانند از تسهیلات بهزیستی و خدمات مستمری برخوردار شوند.

وی گفت: تامین بخشی ازشیر خشک فرزندان تا سن یک سالگی، پرداخت تسهیلات اشتغال، پرداخت کمک موردی برحسب نیاز و خدمات مشاوره نیز از جمله این حمایت‌ها است.

کریمیان ادامه‌داد: خانواده‌های چند قلو با حمایت دولت و در راستای سیاست‌های جمعیتی ابلاغی از سوی رهبر معظم انقلاب از حمایت‌های لازم جهت کاهش چالش‌های ناشی ازتولد همزمان ۲ یا چند فرزند در خانواده و کمک به تسهیل روند رشد و برقراری نظم و توازن مالی خانواده از طرح‌های حمایتی بهره‌مند می‌شوند.

گفتنی است عواملی مانند سابقه خانوادگی، سن مادر، استفاده از داروهای تحریک تخمک گذاری تخمدان‌ها، لقاح در محیط آزمایشگاهی (IVF) در چند قلو زایی موثر هستند.

مدیرعامل شرکت نفت و گاز اروندان:

برنامه ریزی برای توسعه میدان نفتی اروندکنار آغاز شد

غرب کارون نقطه قوت صنعت نفت

مدیرعامل شرکت نفت و گاز اروندان از آغاز برنامه‌ریزی‌های فنی برای شروع توسعه میدان نفتی اروندکنار خبر داد و گفت: ظرفیت تولید روزانه منطقه غرب کارون بیش از ۴۰۰ هزار بشکه نفت است و این شرکت پس از مناطق نفتخیز جنوب دومین تولیدکننده محصول در کشور محسوب می‌شود.عبدالله عذاری اهوازی در گفت‌وگوی اختصاصی با خبرنگار ایرنا اظهارکرد: مطابق برنامه‌های شرکت ملی نفت ایران پیش‌بینی می‌شود تا سال ۱۴۰۴ ظرفیت تولید روزانه شرکت نفت و گاز اروندان با تحقق توسعه میادین نفتی منطقه غرب کارون از جمله میدان‌های سوسنگرد، بندکرخه، سپهر، سهراب، اروند و... به یک میلیون بشکه در روز برسد.

غرب کارون، نقطه قوت صنعت نفت

وی از منطقه غرب کارون به عنوان نقطه قوت صنعت نفت کشور یادکرد و با اشاره به موفقیت‌های شرکت اروندان در بهره‌برداری و توسعه از سه میدان تحت سرپرستی این شرکت گفت: اخیرا توسعه میدان نفتی اروندکنار که در انتهای محدوده جنوبی منطقه غرب کارون واقع است نیز به عهده شرکت نفت و گاز اروندان واگذار شده است.

عذاری اهوازی تصریح کرد: قبلا سه حلقه چاه اکتشافی توسط مدیریت اکتشاف شرکت ملی نفت ایران در این میدان حفاری شده است و بر اساس اطلاعات بررسی شده، "سازند فهلیان" میدان مذکور (یکی از سازندهای زمین‌شناسی گروه خامی در زاگرس) حاوی نفت بسیار سبک با درجه کیفیت و مرغوبیت ۴۰ (API) بوده و نسبت گاز به نفت آن بیش از یک‌هزار فوت مکعب بر بشکه است.وی ادامه‌داد: فشارکاری این میدان افزون بر ۱۰ هزار پام (پوند بر اینچ مربع) است که از دیگر موارد افزایش ضریب بازیافت مخزن و ذخایر قابل استحصال میدان اروندکنار محسوب می‌شود.

مدیرعامل شرکت نفت و گاز اروندان با بیان اینکه برنامه مقدماتی توسعه این مخزن تدوین شده است گفت: همچنین حفاری یک حلقه چاه جدید به همراه تعمیر و تعمیق چاه شماره یک آن در برنامه‌ریزی‌ها تدوین شده قرار گرفته است.

مدیرعامل شرکت نفت و گاز اروندان تصریح کرد: با اجرای این برنامه‌ریزی‌ها، اطلاعات میدان تکمیل و طرح توسعه جامع (Master Development Plan) آن تدوین خواهد شد.

عذاری اهوازی یادآورشد: هم‌اکنون مناقصه واگذاری اجرای پروژه حفاری یک حلقه چاه جدید و تعمیر چاه شماره یک اروندکنار در قالب قرارداد کلید در دست (EPD)در حال اجرا و ۱۱ شرکت داخلی برای اجرای پروژه مذکور اعلام آمادگی کرده‌اند که ارزیابی کیفی آنها شروع شده است.

وی اضافه‌کرد: در طرح توسعه جامع این میدان علاوه بر حفاری چاه‌های جدید، احداث لوله‌های جریانی و ایجاد تاسیسات فراورشی نیز درنظر گرفته خواهد شد که در صورت نیاز و با هدف تسریع در بهره برداری از میدان مذکور، واحدهای فرآورش سیار (Skid Mounted) مورد استفاده قرار خواهد گرفت.به گفته مدیرعامل شرکت نفت و گاز اروندان، پیش بینی می‌شود اجرای فاز مقدماتی توسعه میدان اروندکنار حدود یک سال به طول انجامد.

عذاری اهوازی تاکیدکرد: توسعه این میدان نفتی در ایجاد فرصت‌های شغلی پایدار و همچنین رشد اقتصادی منطقه بسیار تاثیرگذار خواهد بود.

افزایش تولید از میادین نفتی مشترک مهمترین ماموریت نفت و گاز اروندان

مدیرعامل شرکت نفت و گاز اروندان یکی از مهمترین ماموریت این شرکت را افزایش هرچه بیشتر تولید از میدان آزادگان عنوان کرد و گفت: این میدان یکی از میادین نفتی مشترک ایران با کشور عراق است.وی با اشاره به نامگذاری امسال از سوی مقام معظم رهبری با عنوان سال افزایش تولید و مهار تورم افزود: با همت و تلاش مهندسان شرکت نفت و گاز اروندان به‌طور متوسط تولید میدان آزادگان جنوبی روزانه ۱۰ هزار بشکه افزایش یافته است.

عذاری اهوازی تصریح کرد: پیش‌بینی می‌شود تا پایان شهریور ماه امسال، ۱۰ هزار بشکه دیگر نیز به توان تولید این میدان افزوده خواهد شد.وی همچنین به برنامه‌ریزی ابلاغی شرکت ملی نفت ایران مبنی بر تولید از میادین نفتی تحت مدیریت شرکت نفت و گاز اروندان به میزان یک میلیون بشکه در روز تا سال ۱۴۰۴ اشاره‌کرد و ادامه‌داد: روند اجرایی پروژه‌ها برای تحقق این چشم انداز، مطابق با جدول زمان‌بندی تعریف شده در راستای تاکیدات مقام معظم رهبری و همچنین رییس جمهور با جدیت در حال پیگیری است.مدیرعامل نفت اروندان: الزامات محیط زیستی اولویت فعالیت‌های نفتی در تالاب هورالعظیم است

آگهی مفقودی

کارت دانشجویی اینجانب دانیال زویدات فرزند محمد بشماره دانشجویی ۹۷۱۲۹۲۲۹ در رشته ادبیات انگلیسی مقطع کارشناسی پیوسته از موسسه آموزش عالی جهاد دانشگاهی اهواز مفقود و از درجه اعتبار ساقط می باشد.

آگهی دعوت از بستانکاران به شماره ثبت ۱۳۸۲۹ و شناسه ملی ۱۰۸۶۰۷۹۳۹۵۲ نوبت اول

تعاونی مسکن شماره ۳ کارکنان استانداری خوزستان پیرو آگهی انحلال منتشره در روزنامه نور خوزستان در اجرای ماده ۲۲۵ قانون تجارت از کلیه بستانکاران احتمالی اعم از حقیقی و حقوقی و یا هر ذینفع دیگری که از شرکت مذکور مطالبات دارند می رساند حداکثر ظرف ۶ ماه از تاریخ اولین نوبت آگهی به محل قانونی تعاونی در حال تصفیه واقع در استانداری خوزستان مراجعه نمایند و یا با شماره تلفن های ۰۹۱۶۵۳۱۰۱۰۷ و ۰۹۱۶۶۱۴۹۱۹۶ تماس حاصل نمائید.

آگهی مجمع عمومی - عادی سالیانه نوبت دوم کانون کارگران بازنشسته تامین اجتماعی اهواز، کارون و حمیدیه

بدینوسیله مجمع عمومی - عادی سالیانه نوبت دوم کانون بازنشسته و مستمری بگیران تامین اجتماعی شهرستان اهواز- کارون و حمیدیه به شرح ذیل در تاریخ ۱۴۰۲/۰۳/۲۱ راس ساعت ۹ صبح روز یکشنبه در تالار ماهان واقع در اهواز- جاده کوت عبداله، بلوار آیت الله بهبهانی روبروی ترمینال قدیم آبادان برگزار می گردد.

دستور جلسه:

۱-ارائه گزارش عملکرد هیئت مدیره توسط رئیس کانون

۲-ارائه گزارش صورتهای مالی سال ۱۴۰۱ توسط خزانه دار کانون

۳-ارائه گزارش بازرسین کانون

۴-ارائه بودجه پیشنهادی سال ۱۴۰۲

حمید باوی بحره رئیس کانون بازنشستگان و مستمری بگیران تامین اجتماعی شهرستان اهواز، کارون و حمیدیه و دبیر کانون استان خوزستان

اخطاریه ۱

آقای جمال حمیدی فرزند قاسم به شماره ملی ۱۹۸۹۰۶۷۹۴۸ ساکن مجهول المکان به اطلاع می رساند که همسر شما بانون قسمه حمیری فرزند لازم دارای شماره ملی ۱۹۸۹۰۶۷۷۱۹ در تاریخ ۱۴۰۲/۰۲/۱۷ دادنامه طلاق به شماره ۱۴۰۱۳۷۳۹۰۰۱۲۱۷۳۵۳۰ مورخ ۱۴۰۱/۱۲/۲۸ و پرونده کلاسه ۱۴۰۱۳۷۹۲۰۰۰۱۱۰۹۹۱۸ به همراه قطعیت رای صادر از شعبه اول دادگاه عمومی حقوقی شهرستان کرخه برای اجرا و ثبت طلاق تحویل دفترخانه طلاق ۱۵۳ شاوور نموده است لذا بدینوسیله از شما دعوت می شود تا ظرف هفت روز برای اجرای صیغه طلاق در دفترخانه مذکور حاضر و نسبت به امضای سند طلاق اقدام نمایید در صورت عدم حضور با امتناع مطابق ماده ۳۵/۳۳ (قانون حمایت خانواده مصوب سال ۱۳۹۱) صیغه طلاق جاری و ثبت خواهد شد.

سردفتر ازدواج ۲۰۵ و طلاق ۱۵۳ شاوور

عبدگل مغانی زاده

آگهی ثبت تجدید انتخابات انجمن صنفی کارفرمایی موسسات و شرکتهای حمل و نقل داخلی کالای اهواز و حومه

باستناد ماده ۱۳۱ قانون کار و آئین نامه های مصوب هیات وزیران و به موجب صورت جلسه‌های مورخ ۱۴۰۱/۱۲/۹ مجمع عمومی و ۱۴۰۲/۲/۱۲ هیات مدیره و سایر مدارک تسلیمی، اسامی و سمت هر یک از اعضای اصلی و علی البدل هیات مدیره انجمن صنفی که از تاریخ ۱۴۰۱/۱۲/۹ بمدت سه سال و بازرسان بمدت یکسال انتخاب شده اند، به شرح زیر می باشد:

۱-مهران عزیزی رئیس هیات مدیره

۲-سید حمید آلبوشوکه نایب رئیس

۳-سعادت شهبازی آروند خزانه دار

۴-هومن چهارده چریک دبیر وعضو اصلی

۵-غفاریار احمدی عضو اصلی

۶-علی سینا طاهری قهفرخی و ناصر آب شناس عضو علی البدل هیات مدیره

۷-علی عبیات و سید محمود البوشوکه بازرس اصلی

۸-محمد خضرئی بازرس علی البدل

ضمنا برابر مفاد اساسنامه انجمن کلیه اسناد و اوراق بهادار و تعهدآور با امضای رئیس یا دبیر و خزانه دار انجمن صنفی و ممهور به مهر انجمن معتبر خواهد بود.

اصغر رشنودی مدیر کل

آگهی دعوت مجمع عمومی فوق العاده نوبت سوم کانون کارگران بازنشسته تامین اجتماعی اهواز، کارون و حمیدیه

بدینوسیله به استحضار کلیه اعضای محترم کانون کارگران بازنشسته شهرستان اهواز، کارون و حمیدیه می رساند که مجمع عمومی فوق العاده(نوبت سوم) روز یکشنبه مورخ ۱۴۰۲/۰۳/۲۱ از ساعت ۹ صبح در محل تالار ماهان به آدرس اهواز- جاده کوت عبداله ، بلوار آیت الله بهبهانی روبروی ترمینال قدیم آبادان برگزار خواهد شد لذا از کلیه اعضای محترم کانون جهت حضور در این مجمع دعوت می گردد تا با همراه داشتن کارت عضویت معتبر(کارت خط آبی و یا زرد) کانون در موعد مقرر در جلسه مجمع فوق الذکر حضور بهم رسانند.

دستور جلسه:

۱-حذف بند ۷ ماده ۳۰ اساسنامه (شرط داشتن حداقل یک دوره سابقه عضویت در کانون) طبق بخشنامه وزارت تعاون، کار و رفاه اجتماعی

مکان: تالار ماهان- جاده کوت عبداله، بلوار آیت الله بهبهانی روبروی ترمینال قدیم آبادان

حمید باوی بحره رئیس کانون بازنشستگان و مستمری بگیران تامین اجتماعی شهرستان اهواز، کارون و حمیدیه و دبیر کانون استان خوزستان

آگهی برگزاری مجمع عمومی فوق العاده نوبت دوم و مجمع عمومی عادی نوبت اول کانون کارگران بازنشسته تامین اجتماعی شهرستان دزفول و حومه

احتراما بدینوسیله به اطلاع کلیه کارگران بازنشسته تامین اجتماعی شهرستان دزفول می رساند مجمع عمومی فوق العاده نوبت دوم و مجمع عمومی عادی نوبت اول کانون کارگران بازنشسته شهرستان دزفول روز پنجشنبه مورخه ۱۴۰۲/۰۳/۱۸ ساعت ۹ صبح در محل کانون بازنشستگان شهرستان دزفول واقع در خیابان امام خمینی جنوبی، خیابان علامه طباطبایی، نبش دانش، پلاک ۳۰۰ برگزار می گردد.

لذا حضور کلیه کارگران بازنشسته تامین اجتماعی شهرستان دزفول در مجمع فوق العاده و عادی الزامی است.

الف: دستور جلسه مجمع عمومی فوق العاده :

حذف بند ۷ ماده ۳۰ شرط حداقل یک دوره عضویت در کانون برای کاندیداتوری در انتخابات هیات مدیره از متن اساسنامه نمونه کارنون های کارگران بازنشسته شهرستان حذف گردد.

ب: دستور جلسه مجمع عمومی عادی

۱-ارائه گزارش عملکرد هیئت مدیره در سالهای ۱۴۰۰-۱۴۰۱

۲-ارائه گزارش صورتهای مالی ۱۴۰۱-۱۴۰۰

۳-ارائه گزارش بازرسین

۴-ارائه بودجه پیشنهادی و تصویب آن

هیات مدیره کانون بازنشستگان تامین اجتماعی شهرستان دزفول

آگهی ثبت انتخابات انجمن صنفی کارفرمایی باشگاهداران ورزشی کلانشهر اهواز

باستناد ماده ۱۳۱ قانون کار و آئین نامه های مصوب هیات وزیران و به موجب صورت جلسه های مورخ ۱۴۰۱/۱۲/۱۰ مجمع عمومی و ۱۴۰۱/۱۲/۲۲ هیات مدیره و سایر مدارک تسلیمی، اسامی و سمت هر یک از اعضای اصلی و علی البدل هیات مدیره انجمن صنفی که از تاریخ ۱۴۰۱/۱۲/۱۰ بمدت سه سال و بازرسان بمدت یکسال انتخاب شده اند، به شرح زیر می باشد:

۱-جواد صفر پور رئیس هیات مدیره

۲-عادل برنادل نایب رئیس

۳-حامد حیدری فرد خزانه دار

۴-شاهین باویان دبیر و عضو اصلی

۵-ایرج براتی عضو اصلی

۶-مهری رحمت زاده و امیر حسین راستی عضو علی البدل هیات مدیره

۷-علی شحیطی و عبدالامیر رمیزی بازرس اصلی

۸-وجیه آوایی بازرس علی البدل

ضمنا برابر مفاد اساسنامه انجمن کلیه اوراق مالی بهادار و تعهدآور با امضای رئیس یا دبیر و خزانه دار انجمن صنفی و ممهور به مهر انجمن معتبر خواهد بود.

اصغر رشنودی مدیر کل