تسهیلات بنیاد نخبگان برای فعالیت های علمی هلال احمر

بنیاد نخبگان برای تخصیص بخشی از تسهیلات خود در پروژه‌های مرتبط با افزایش و به کارگیری دانش در حوزه امداد و نجات و خدمات توانبخشی به پژوهشگران نخبه ایرانی و همکار با هلال احمر،اعلام آمادگی کرد.

به گزارش روز دوشنبه ایرنا از پایگاه اطلاع رسانی جمعیت هلال احمر،سید محمدصادق موحد،معاون بنیاد نخبگان کشور در اولین نشست جمعیت هلال احمر با جامعه نخبگان کشور ضمن استقبال از همکاری این جمعیت با بنیاد نخبگان و جذب نخبگان به سمت فعالیت‌های داوطلبانه و بشردوستانه هلال احمر گفت: بنیاد ملی نخبگان آمادگی دارد تا با تخصیص بخشی از تسهیلات خود به توسعه هسته‌های مسئله‌محور مورد توجه هلال احمر این جمعیت را یاری کند تا به این واسطه از دغدغه‌های مهم کشور در زمان بحران کاسته شود.

وی ادامه داد: بنیاد نخبگان امروز جوانانی نخبه و صاحب سبک با ایده‌های خلاقانه دارد که می‌تواند زمینه حضور پاره‌وقت این افراد را در جمعیت هلال احمر فراهم کند.

معاون بنیاد نخبگان همچنین گفت: بنیاد نخبگان آماده است با پشتیبانی از برگزاری رویدادهای رقابت‌محور،زمینه را برای مشارکت جوانان نخبه در این بخش با حمایت مالی از سوی بنیاد فراهم کنیم.

معاون بنیاد نخبگان در ادامه با ابراز خرسندی از تعامل جمعیت هلال احمر با بنیاد نخبگان گفت: افزایش تعامل با دستگاه‌های اجرایی و سازمان‌ها برای شناسایی استعدادهای نخبگان یکی از مهمترین برنامه‌های کاری ما در سال جدید است و تلاش می‌کنیم برخلاف گذشته که متمرکز بر شناسایی استعدادها از دانشگاه‌ها بودیم امروز در سایه این تعامل‌ها بتوانیم استعدادهای درخشان را در اقصی نقاط کشور شناسایی کنیم.

وی تاکید کرد: قطعا در سایه تعامل و همگرایی با سازمان‌های مختلف،از مرحله خوداظهاری استعدادهای نخبگی عبور کرده و با جمعیت قابل‌توجه‌تری از نخبگان روبه‌رو خواهیم شد و از این ظرفیت در مسیر رشد و تعالی کشور استفاده کنیم.

بحران سالمندی و تک فرزندی؛ دو تهدید جمعیتی

افزایش جمعیت سالمند و در عین حال،کاهش زاد و ولد در کشور،زنگ خطر پیری را به صدا درآورده است. بحرانی که می تواند در سال های نه چندان دور،برای ما آسیب زا باشد.

به گزارش خبرنگار مهر،سرعت افزایش جمعیت سالمند و در عین حال،کاهش زاد و ولد در کشور؛ زنگ خطری است که کارشناسان حوزه جمعیت و سلامت،نسبت به تبعات آن هشدار می‌دهند. در این بین،اجرای ناقص قانون جوانی جمعیت که از سال گذشته کلید خورده است،هنوز نتوانسته راهگشای مناسبی برای عبور از بحران سالمندی باشد.

در همین حال،موج رسانه‌ای که در بیرون از مرزهای جغرافیایی بر علیه سیاست‌های جمعیتی کشور به راه افتاده است؛ اهمیت موضوع را بیش از پیش برای دستگاه‌های مسئول در اجرای قانون جوانی جمعیت،نمایان می‌سازد. وزارت بهداشت،یکی از دستگاه‌های مسئول در همین زمینه است که می‌بایست با اتخاذ تدابیر لازم،در جهت افزایش جمعیت تلاش کند.

فاطمه محمدبیگی عضو کمیسیون بهداشت و درمان مجلس،بر اهمیت ضرورت مطالعه هدفمند و رصد اطلاعات جمعیتی در برهه کنونی تاکید کرد و گفت: دشمنان با به راه انداختن جنگ ترکیبی از جمله جنگ جمعیتی در طول چند دهه گذشته با قوانینی به نام تنظیم خانواده به فکر کاهش جمعیت ملل شرقی و مسلمان افتاده و متأسفانه در طول تعدیل جمعیتی با نام تنظیم خانواده،شعار دو فرزندی و زندگی بهتر فرزند کمتر بلایی بر سر جوامع آوردند که با کاهش نیروی کار و بحران سالمندی و پدیده تک فرزندی مواجه هستیم.

وی افزود: در حالی که امروز باید ۱۰۵ میلیون نفر جمعیت داشته باشیم فقط ۸۵ میلیون نفر جمعیت داریم و باید بپذیریم تنها با ابراز نگرانی و شعار خانواده محوری نمی‌توان این مسئله را حل کرد.

محمدبیگی با انتقاد از اجرایی نشدن برخی از مواد قانونی جمعیت،گفت: قانون جوانی جمعیت با ۷۳ ماده،بیش از ۲۳۶ تکلیف قانونی و ۸۱ تبصره تا به امروز شاهد عملیاتی شدن بخشی از آن هستیم. در دولت سیزدهم با پیگیری ویژه مجلس و اهتمام شخص رئیس جمهور ستاد ملی جمعیت نتیجه داد و در فروردین ۱۴۰۱ دبیرخانه ستاد ملی جمعیت شکل گرفت.

وی با اشاره به بخش‌های مهم قانون جوانی جمعیت،تاکید کرد: از یک و نیم میلیون میزان موالید در سال ۱۳۹۴ به یک میلیون و ۷۲ هزار تولد در سال ۱۴۰۱ رسیدیم که متأسفانه با ۷.۳ دهم درصد کاهش زاد و ولد در کشور مواجه بودیم که

مشوق‌های جمعیتی و قانون جوانی جمعیت باید بیش از گذشته عملیاتی شود و دولت اهتمام بیشتری برای اجرای قانون جوانی جمعیت داشته باشد.

در همین حال،میزان موالید فرزند سوم ۲.۵ درصد و فرزند چهارم و بالاتر ۱۵ درصد افزایش داشته که نشان از گفتمان افزایش جمعیت در کشور دارد،اما هنوز ترس از فرزندآوری در خانواده‌های تک فرزندی و بدون فرزند،نمایان است که می‌بایست به آن توجه کنیم. زیرا،فاصله ازدواج تا فرزندآوری زوجین به حدود ۵ سال رسیده و این فاصله خبر از بحران سالمندی و تک فرزندی خانواده‌ها می‌دهد.

بنابر اعلام کارشناسان حوزه جمعیت و سلامت،چرخ توسعه بدون داشتن نیروی کار جوان؛ هرگز به حرکت در نخواهد آمد و این موضوع می‌تواند ما را درگیر بحران‌های اجتماعی،اقتصادی،فرهنگی و حتی سیاسی کند.

عضو کمیسیون بهداشت و درمان مجلس،با تاکید به اینکه ایران به سرعت به سمت سالمندی پیش می‌رود،تصریح کرد: کشور با کاهش نرخ زاد و ولد به سمت سیاه چاله جمعیتی پیش می‌رود و در لبه پرتگاه جمعیتی قرار دارد اگر با تصمیمات درست جمعیتی و پرداخت اعتبارات مناسب به واسطه سازمان برنامه و بودجه و حمایت قاطع عملی دولت روبرو نباشیم بی تردید شیب سقوط جمعیتی حتمی خواهد بود.

محمدبیگی یادآور شد: ما نمی‌توانیم از جوانان این سرزمین بدون پشتوانه حمایتی انتظار ازدواج و فرزندآوری صحیح به موقع و آگاهانه داشته باشیم،نمی‌توانیم بپذیریم سازمان برنامه و بودجه،بودجه مصوب سال ۱۴۰۱ که ۱۰ هزار و ۴۰۰ میلیارد تومان بود به صورت کامل پرداخت نکند.

وزارت بهداشت برای اجرای قانون جوانی جمعیت هنوز ریالی از سهم این وزارتخانه که ۳.۲ همت بود،دریافت نکرده است.

رتبه ۱۵ ایران در زمینه تدوین مقاله در حوزه هوش مصنوعی

رئیس دانشگاه علوم پزشکی گفت: ایران در زمینه تدوین مقاله در حوزه هوش مصنوعی رتبه ۱۵ را به خود اختصاص داده است.

آرش خجسته رئیس دانشگاه علوم پزشکی هوشمند در نشست خبری اولین کنگره هوش مصنوعی در علوم پزشکی و اقدامات وزارت بهداشت در راستای هوشمندسازی گفت: دانشگاه علوم پزشکی هوشمند در خرداد سال گذشته راه اندازی شده است و این دانشکاه در دوران کرونا نقش پررنگی در آموزش مجازی دانشجویان داشته است.

به گفته وی در بکارگیری آموزش دیجیتال در طب نوین کمک بزرگی کرده است. کاربرد فناوری‌های دیجیتال در حوزه‌های مختلف سلامت از جمله فعالیت‌های این دانشگاه است.

خجسته بیان کرد: هوش مصنوعی در سال‌های گذشته پیش

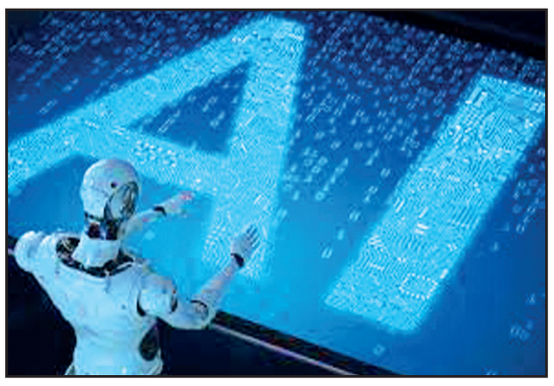

رو در حوزه فناوری دیجیتال است.

حمل و نقل،درمان و سلامت از جمله محورهای هوش مصنوعی محسوب می‌شود.

او افزود: در سال گذشته اولین مدرسه تابستانی برای دانشجویان علوم پزشکی برگزار کرده ایم. در این کنگره ۳۳ سخنران و ۱۵کارگاه تخصصی برگزار می‌شود.

خجسته ادامه داد: تصمیم گیری بالینی برای درمان بیماران یکی از مسائل مهم محسوب می‌شود.در زمینه تولید علم در حوزه هوش مصنوعی در دنیا رتبه ۱۵ و در منطقه دارای جایگاه اول هستیم.

او بیان کرد: آمریکا،کانادا،چین و انگلیس سرمایه گذاری خوبی در این زمینه کرده اند و در منطقه کشورهای چین و امارات در حوزه هوش مصنوعی در پزشکی بیشترین سرمایه گذاری کرده اند.

خجسته گفت: امیدوارم پروژه کلان شهر هوشمند سلامت ایرانیان راه اندازی شود تا خدمات را سریعتر به مناطق کم برخوردار و محروم ارائه بدهیم. در حوزه هوشمصنوعی در پزشکی حدود ۳۰طرح به دانشگاه فرستاده شده است.

ارسال ۴۲ هزار عنوان کتاب به ۱۳ استان کم برخوردار

معاون پرورشی و فرهنگی وزارت آموزش و پرورش از تجهیز کتابخانه‌های مدارس کشور خبر داد.

اصغر باقرزاده در مراسم طرح ویژه کتاب کلاس گفت: طرح تجهیز مدارس کمتر برخوردار و مدارس عشایری کشور که در اقدام اولیه مصادف با اجرای نمایشگاه بین المللی کتاب در تهران انجام می‌شود،۴۲ هزار جلد کتاب در سه مقطع تحصیلی از کتاب‌های مورد تأیید در سامانه رشد برای ۷۲۰ مدرسه جهت توزیع در ۱۳ استان کشور در ۷۲۰ کارتن بسته بندی شده است.

وی افزود: مبلغ ریالی این بسته‌ها ۲۵ میلیارد ریال است و از کتاب‌های ۳۲ ناشر استفاده شده است.

معاون پرورشی و فرهنگی وزارت آموزش و پرورش با بیان این که این برنامه به صورت تدریجی تا هفته کتاب و کتابخوانی در آبان سال جاری ادامه دارد گفت: البته انتظار می‌رود ارگان‌های مربوطه از جمله وزارت فرهنگ و ارشاد اسلامی و افراد خیر در این اقدام ما را یاری کنند.

معاون پرورشی و فرهنگی وزارت آموزش و پرورش همچنین جزئیات برگزاری دوره ترویج کتاب و کتابخوانی را اعلام کرد و گفت: دوره ترویج کتاب و کتابخوانی توسط معاونت پرورشی و فرهنگی وزارت آموزش و پرورش برای حدود ۳۰۰ هزار نفر از فرهنگیان و کارکنان وزارت آموزش و پرورش در رشته‌های شغلی مختلف از حوزه ستادی تا مدرسه در همه استان‌های کشور در حال برگزاری است.

باقرزاده افزود: در اجرای دوره یاد شده،معاونت فرهنگی وزارت فرهنگ و ارشاد اسلامی همکاری‌های لازم را با این معاونت داشته باشد. در این دوره ۱۲ ساعت ضمن خدمت آموزشی برای شرکت کنندگان در نظر گرفته شده و دارای شش سرفصل شامل مسئله شناسی،آشنایی با اجزای کتاب،مخاطب

شناسی،روش‌های مطالعه،روش‌های ترویج و آشنایی با نحوه تشکیل باشگاه کتاب است. این دوره با هدف ترویج هر چه بیشتر کتابخوانی برگزار می‌شود و وزارت فرهنگ متعهد شده است به شرکت‌کنندگانی که دوره را با موفقیت به پایان برسانند با هماهنگی معاونت پرورشی و فرهنگی وزارت آموزش و پرورش خدمات شایانی را ارائه کند.

وی در ادامه با بیان این که ۳۴ هزار و ۲۷۴ مدرسه ما دارای کتابخانه هستند که اطلاعاتشان را در سامانه نورینو ثبت کرده‌اند عنوان کرد: حدود ۵۰ درصد مدارس ما کتابخانه دارند و از سازمان نوسازی خواسته ایم در مدارس جدیدی که می‌سازند حتما به ساخت نمازخانه و کتابخانه توجه داشته باشند.

معاون پرورشی و فرهنگی وزارت آموزش و پرورش با اشاره به طرح کتاب مدرسه برای مدارس روستایی و چندپایه گفت: ۱۰ هزار کلاس درس عشایری داریم که برای ۶۰۰۰ کلاس درس طرحی اجرا می‌شود و سازه کتابخانه برای این مدارس تهیه و ارسال می‌شود. در مرحله اول سازه کتابخانه برای ۳۰۰ کلاس چندپایه ارسال می‌شود و در مراحل بعدی مابقی مدارس به تدریج دارای کتابخانه خواهند شد.

الزام ثبت انسولین قلمی عرضه شده به داروخانه‌های دولتی و خصوصی در «تیتک»

اداره کل دارو و مواد تحت کنترل سازمان غذا و دارو بر ثبت همه انسولین‌های قلمی عرضه شده در داروخانه‌های دولتی و خصوصی در سامانه تیتک به عنوان یک الزام تاکید کرد.

به گزارش روز یکشنبه ایرنا از سازمان غذا و دارو،نظر به اجرای «ضوابط اختصاصی اقلام دارویی و ملزومات پزشکی موضوع تبصره چهار ماده ۱۸ قانون مبارزه با قاچاق کالا و ارز» و «بند پ ماده هفت قانون احکام دائمی برنامه‌های توسعه کشور» و لزوم تبعیت داروخانه‌ها در استعلام داروهای «مشمول فهرست استعلام شناسه رهگیری در داروخانه‌ها و مراکز بهداشتی و درمانی»،اسامی داروخانه‌های خصوصی و دولتی که طی یکسال گذشته استعلامی برای هیچ یک از قلم‌های انسولین‌های دریافتی از شرکت‌های پخش به هنگام فروش به بیمار (اعم از بیمه‌ای یا غیر بیمه‌ای)،در سامانه تیتک «ttac» نداشته‌اند به معاونت‌های غذا و داروی تحت پوشش اطلاع رسانی و مقرر شد معاونان غذا و دارو با توجه به تذکرات متعدد به داروخانه‌های دولتی و خصوصی که مراتب را انجام نداده‌اند به قید فوریت تعیین تکلیف کرده و نتایج را ظرف ۲ هفته به اطلاع اداره کل دارو برسانند.

براساس اعلام سازمان غذا و دارو،پس از گذشت مدت زمان یادشده و در صورت عدم دریافت نامه تاییدیه این اداره کل مبنی بر خروج داروخانه‌های خصوصی از فهرست داروخانه‌های خاطی،از فهرست داروخانه‌های منتخب خارج شده و توزیع «داروهای دارای برنامه توزیع» به آنها تا پایان سال جاری ممنوع می‌شود و معاونت مربوطه نسبت به معرفی داروخانه جایگزین ارائه دهنده خدمات را اعلام می کند.

گسترش ارائه آموزش‌های عمومی و تخصصی به سربازان

مشاور عالی فرمانده قرارگاه مهارت آموزی ستاد کل نیروهای مسلح از گسترش ارائه آموزش‌های عمومی و تخصصی به سربازان خبر داد.

سردار موسی کمالی،مشاور عالی فرمانده قرارگاه مهارت آموزی ستاد کل نیروهای مسلح در نشست جمعیت هلال احمر با نخبگان اظهارداشت: ۱۲ میلیون در ۳۰ سال گذشته در نیروهای مسلح آموزش دیده‌اند و ظرفیت نیروهای مسلح برای آموزش جوانان زیاد است.

وی افزود: نیروهای مسلح ظرفیت بزرگی برای حضور در همه صحنه‌ها دارند لذا از ظرفیت سربازی در زمینه مهارت آموزی باید بهره‌مند شد و سربازان در قرارگاه مهارت آموزی مهارت‌های تخصصی و عمومی را فرا می گیرند.

وی با اشاره به اینکه آموزش‌های تخصصی توسط سازمان‌ها و مجموعه‌هایی مانند فنی حرفه‌ای،وزارت جهاد کشاورزی،جهاد دانشگاهی،وزارت ارتباطات ارائه می‌شود،گفت: طی ۵ سال گذشته یک میلیون و ۷۰۰ هزار جوان در نیروهای مسلح آموزش تخصصی دیده‌اند.

سردار کمالی با اشاره به گسترش ارائه آموزش به سربازان گفت: البته آموزش عمومی شامل آموزش‌هایی مانند امداد و نجات،آموزش کسب و کار است،سبک زندگی ایرانی - اسلامی،سواد مالی و حقوقی و سواد رسانه‌ای است که به سربازان ارائه می‌شود.

وی بیان داشت: مهارت آموزی و کسب تخصص،نیاز همه جوانان و سربازان کشور است لذا همه دستگاه‌های متولی و رسانه‌ها باید در این راستا با برنامه ریزی هدفمند پای کار باشند.

ابتلای ۵ نفر به تب کریمه کنگو در سال جاری

هیچ مورد فوتی در کشور نداشته ایم

شیرزادی گفت: افرادی که به ذبح دام مشغول هستند،باید از وسایل محافظت کننده مانند دستکش،چکمه و لباس مناسب استفاده کنند.محمد رضا شیرزادی،رئیس گروه مدیریت بیماری‌های قابل انتقال بین انسان و حیوانات مرکز مدیریت بیماری‌های واگیر وزارت بهداشت گفت: در سال گذشته ده مورد فوت ناشی از بیماری تب کریمه کنگو در کشور گزارش شده است.به گفته وی از ابتدای سال جاری تا کنون پنج مورد ابتلا به بیماری تب کریمه کنگو در کشور گزارش شده که خوشبختانه هیچ کدام از بیماران فوت نکرده اند.او بیان کرد: افرادی که به ذبح دام مشغول هستند،باید از وسایل محافظت کننده مانند دستکش،چکمه و لباس مناسب استفاده کنند و ابزارشان را بعد از ذبح،ضدعفونی کنند و خون آبه‌ها نیز به طریق بهداشتی دفع شود.

او گفت: گوشت دام ذبح شده باید به مدت حداقل ۲۴ ساعت در دمای ۴ درجه سانتی گراد در یخچال قرار داده شود که این فرآیند باعث می‌شود چنانچه ویروسی در گوشت وجود داشته باشد از بین برود.او گفت: توصیه می کنیم جگر و سایر اعضای دام،پس از ۴۸ ساعت نگهداری در دمای ۴ درجه سانتی گراد،مصرف شوند. توصیه اکید می‌شود مردم از مصرف جگر خام خودداری کنند.

تأکید وزیرکشور بر تسریع روند تولید اتوبوس‌های شهری

تحویل اتوبوس‌ها به شهرداری ها طی امسال

وزیر کشور با تاکید بر اینکه از کارخانه های سازنده اتوبوس خواسته شده در تولید اتوبوس ها تسریع کنند از تولید و تحویل تعدادی از اتوبوس های شهری به شهرداری ها در سال جاری خبر داد.

احمد وحیدی در گفت‌وگو با ایسنا،در تشریح روند واگذاری اتوبوس های شهری به شهرداری های کشور گفت: تلاش کردیم اتوبوس ها را با اتکا به توان داخلی تولید کنیم و تا جایی که ممکن است از خارج واردات نداشته باشیم تا کارخانه های داخلی تولید کنند.

وی افزود: مبنا،تولید داخل بود و بر همین اساس قراردادها بسته شد و تاکنون بخشی از این اتوبوس ها تحویل شهرداری ها شده است.

وزیر کشور ادامه داد: ممکن است برخی کارخانه ها در انجام تکالیفشان عقب ماندگی داشته باشند که از آنها خواسته ایم در تولید تسریع داشته باشند تا هرچه زودتر اتوبوس ها به دست شهرداری ها برسد. بی تردید در سال جاری تعدادی از این اتوبوس ها آماده و تحویل شهرداری ها خواهد شد.

اعلام نحوه انتشار سوالات امتحانات نهایی

تاثیر ۴۰ درصدی سوابق تحصیلی در کنکور امسال

سرپرست وزارت آموزش و پرورش با تاکید بر اهمیت امنیت آزمون‌های امتحانات نهایی

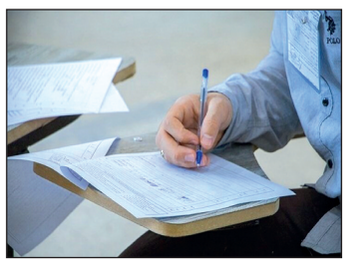

گفت: تدابیر لازم برای امنیت آزمون‌های نهایی اندیشیده شده است.

به گزارش ایسنا،صحرایی در پایان بخش نخست نشست استانداران سراسر کشور که با حضور وزیر کشور و مدیران کل آموزش و پرورش برگزار شد،در جمع خبرنگاران اظهار کرد: امروز جلسه خوبی با هدف ایجاد هماهنگی و همدلی برای برگزاری امتحانات نهایی در سراسر کشور برگزار شد؛ این امتحانات در سال جاری ۴۰ درصد تاثیر قطعی در کنکور دارد. بی‌تردید آنچه واضح است همه آماده این تحول هستند و در حال برنامه ریزی برای تحقق فرآیند پیوسته آموزش که به سنجش قابل اتکایی منجر شود.

وی اضافه کرد: آموزش و پرورش امتحانات را در یک فرآیند از پیش تعیین شده برگزار خواهد کرد ولی آنچه در این زمان اهمیت دارد درک موضوع تحقق این تحول است. بی‌تردید مساله امنیت آزمون از اهمیت بسزایی برخوردار است و باید تدابیر لازم برای تحقق این امنیت اندیشیده شود.

سرپرست وزارت آموزش و پرورش ادامه داد: سوالات از مرحله طراحی و تا رسیدن به دست داوطلبان تدابیر مختلفی را برای تحقق امنیت خواهند داشت اما سوالات پس از باز شدن مخزن و رسیدن به دست دانش آموزان منتشر می‌شود؛ این روالی بوده که در گذشته نیز وجود داشته اما برای از بین بردن هرگونه شائبه‌ای،امسال خودمان پس از باز شدن مخزن،سوالات را منتشر می کنیم.

صحرایی تاکید کرد: در حال حاضر بیش از ۴۰۰۰ حوزه امتحانی داریم که دستورالعملی برای تجمیع آنها ابلاغ شده است ولی متناسب با شرایط جغرافیایی هر استان تصمیم‌گیری‌های لازم انجام خواهد شد.

حمایت دولت از شرکت‌های دانش‌بنیان در حوزه تخصصی گیاهان دارویی

رییس سازمان تحقیقات،آموزش و ترویج کشاورزی (تات)،از آمادگی این سازمان برای حمایت از شرکت‌های دانش‌بنیان در حوزه تخصصی گیاهان دارویی خبر داد و هم‌افزایی همه زیربخش‌های این حوزه ذیل برنامه‌ریزی شورای راهبردی گیاهان دارویی را خواستار شد.

به گزارش خبرگزاری صدا و سیما،سیدمجتبی خیام‌نکویی افزود: هدف از راه‌اندازی شورای راهبردی تحقیقات گیاهان دارویی،ایجاد هم‌افزایی در این حوزه در راستای استفاده از ظرفیت عظیم کشور در هماهنگی بین تحقیقات،آموزش و ترویج،معاونت باغبانی و سازمان منابع طبیعی در مجموعه وزارت جهاد کشاورزی و همچنین در وزارتخانه‌های مرتبط از جمله وزارت بهداشت است.

معاون وزیر جهاد کشاورزی با بیان این که شورای راهبردی گیاهان دارویی،نقطه اتصال بین بخش‌های اجرا و تحقیقات است و چرخ دنده‌های دو بخش را با هم درگیر می کند،اظهارداشت: ابتکار عمل راه‌اندازی شوراهای راهبردی در وزارتخانه امروز باعث شده ظرفیت موسسه‌های تحقیقاتی سازمان تات در اختیار معاونت‌های اجرایی وزارتخانه قرار گیرد و در این راستا اتفاقات بزرگی در حال وقوع است.