نور خوزستان

روزنامه فرهنگی، اجتماعی، سیاسی صبح خوزستان

صاحب امتیاز: سیدمحمدطاهر موسوی زاده / مدیرمسئول و سردبیر: حسین حسین نژادیان / دبیرصفحات: محمد کاظم حاج سردار

نشانی: اهواز، امانیه، خیابان انقلاب، بین سقراط و دز کوچه رشیدی پلاک ۸ - مجتمع مطبوعاتی نور تلفن: ۴-۳۳۳۶۳۶۹۳ و ۲-۳۳۳۳۰۳۳۱

نمابر: ۳۳۳۶۳۶۹۱ /کدپستی: ۶۱۳۳۸۶۳۷۴۳ / واتس اپ: ۰۹۳۷۳۲۹۳۵۶۹

آیین نامه اخلاق حرفه ای: آیین_ نامه _اخلاق_ حرفه ای/www. NoorDaily .ir چاپ و لیتوگرافی: چاپخانه نور

نور خوزستان آنلاین: www. NoorDaily .ir روابط عمومی: NoorDaily@ yahoo.com

اذان صبح: ۰۳:۳۴ طلوع آفتاب: ۰۵:۱۰ اذان ظهر: ۱۲:۱۴ غروب آفتاب: ۱۹:۱۸ اذان مغرب: ۱۹:۳۸ نیمه شب: ۲۳:۲۶

بهبهان	۷-دقیقه	ماهشهر، بندرامام	۲/۱۵-دقیقه	خرمشهر و جزیره مینو	۲ + دقیقه
ایذه	۴-دقیقه	رامشیر، نفت سفید	۲-دقیقه	بستان	۲/۵ + دقیقه
باغملک، هندیجان، هفتکل، امیدیه، آغاجاری	۳/۵-دقیقه	لالی	۱/۵-دقیقه	هویزه، اندیمشک، دزفول	۲ + دقیقه
رامهرمز، اندیکا	۳-دقیقه	شوشتر، شادگان	۱-دقیقه	شوش دانیال، آبادان، سوسنگرد	۱/۵ + دقیقه
مسجدسلیمان	۲/۵-دقیقه	گتوند، ملاثانی	۰/۵-دقیقه	حمیدیه، سردشت دزفول	۰/۵ + دقیقه

اعزام نوجوانان خوزستان به جام ملتهای آسیا

نوجوانان فوتبال استان خوزستان در مسابقات جام ملت‌های زیر ۱۷ سال آسیا به میدان می‌روند.

به گزارش خبرگزاری صدا و سیما استان خوزستان،تیم ملی فوتبال نوجوانان کشور برای حضور در مسابقات جام ملت‌های زیر ۱۷ سال آسیا به کشور تایلند اعزام شد که عرفان درویش عالی،ابوالفضل موری،مهدی جنادله،ضرغام سعداوی و محمد عسگری به عضویت تیم ملی درآمدند.

تیم ملی فوتبال نوجوانان کشور در مرحله نخست مسابقات با تیم‌های کره جنوبی،افغانستان و قطر همگروه شده است.

مسابقات جام ملت‌های فوتبال زیر ۱۷ سال آسیا با حضور ۱۶ تیم در ۴ گروه چهار تیمی از بیست وپنجم خردادماه تا یازدهم تیرماه برگزار می‌شود.

شاگردان حسین عبدی تا پیش از شروع مسابقات جام ملت‌های فوتبال زیر ۱۷ سال آسیا،درچند بازی تدارکاتی درتایلند به میدان می‌رود.

چهارتیم برترمسابقات جام ملت‌های فوتبال زیر ۱۷ سال آسیا به رقابت‌های جام جهانی ۲۰۲۳ صعود می کنند.

معرفی آزادکاران واجد شرایط برای حضور در جام شهید هاشمی نژاد

اسامی کشتی گیران واجد شرایط برای حضور در مسابقات بین المللی کشتی آزاد جام شهید هاشمی نژاد مشخص شد.

هجدهمین دوره مسابقات بین المللی کشتی آزاد جوانان جام شهید هاشمی نژاد روزهای ۱۸ و ۱۹ خردادماه در شهر بهشهر استان مازندران برگزار می‌شود.

بر همین اساس،نفرات اول تا دهم رقابت‌های کشتی آزاد جوانان قهرمانی کشور درتهران درسال ۱۴۰۱،نفرات منتخب کمیته فنی در مسابقات قهرمانی کشور و جام تختی و اعضای تیم ملی کشتی آزاد نوجوانان اعزامی به مسابقات جهانی ایتالیا ۲۰۲۲ در این مسابقات شرکت خواهند کرد که اسامی آنها به شرح زیر است:

وزن ۵۷ کیلوگرم: پوریا کاظمی،علی مومنی،علی یحیی پور،مسعود اصغرپور و امیر محمد قنبری (مازندران)،هادی رضایی (قم)،علی صفایی (خراسان رضوی) و احمدرضا رحیمی نیا (لرستان)

وزن ۶۱ کیلوگرم: علی قلی زادگان کلوخی (تهران)،امیرعلی فریدی اسد (البرز)،امیرمحمد غلام نژاد و مهدی محمدجانی (مازندران)،حسین سرخه نژاد (لرستان)،امیررضا دهقان (خراسان رضوی)،سینا زندی (همدان)،سید محمدیاسین عبادی (البرز)

وزن ۶۵ کیلوگرم: آرمین حبیب زاده،مهدی پلنگ وار،پژمان ذوالفقار خراط،پویا کاکویی و اشکان مجریان (مازندران)،امیرحسام محبی (کرمان)،سجاد نرکسی کلوخی (خراسان رضوی) و عمران حس نی (گیلان)

وزن ۷۰ کیلوگرم: محمد امین ادهمی (گیلان)،محمد مهدی ممیوند (لرستان)،علی کبودتبار،ارشیا انصاری،منصور ترچانی و محمدرضا باخدا (مازندران)،امیرمهدی مقدم (خراسان رضوی)،امیرحسین شمس (البرز) و سجاد جوکار (خوزستان)

وزن ۷۴ کیلوگرم: پارسا قنبری،آرشاویر اسماعیلی،ابوالفضل بابائی و یونس شفیعی (مازندران)،محمدرضا کماسی (توابع تهران)،آرین مرادی (کرمانشاه)،محمد مهدی شیخلر (مرکزی)،مبین کریمی واسوکلائی (ایلام)

وزن ۷۹ کیلوگرم: مجید باقری (خراسان رضوی)،علی رضایی (همدان)،مسعود آسترکی (لرستان)،دانیال دانشمد و محمد اسدپور (مازندران)،میلاد احمدی ترکانی (البرز)،امیررضا وثوقیان (خراسان رضوی)،ایمان بابایی (کرمانشاه)

وزن ۸۶ کیلوگرم: هومن به زادپور (لستان)،هانی فلاح و رضا سلیمانیان (مازندران)،بهنام سرابی (تهران)،علی محمود آبادی (خراسان رضوی)،سجاد حسین آبادی (خراسان رضوی)،احمدرضا گودرزی (لرستان)،بهزاد شریفی (اصفهان)،آریا آزادی (کرمانشاه)،امیرحسین فرهادی (اروند)،محمود محمودزاده (توابع تهران)

وزن ۹۲ کیلوگرم: سید رضا هاشمی،دانیال لسانی،آرین سجادی،ابوالفضل رضایی و حسین اصغری (مازندران)،حسین خسروی (توابع تهران)،امیرمهدی خانجانی (البرز)،امیررضا قربانعلی زاده (خراسان رضوی)،آرمان ارشد (تهران)

وزن ۹۷ کیلوگرم: فرهاد بتوایی (لرستان)،حسین رضایی (کرمانشاه)،امیرعباس لطف مرادی (گیلان)،ابوالفضل فضل الله زاده (مازندران)،امیررضا نقدعلی پور (تهران)،حسن بیاتی (زنجان)،علیرضا بیگی مسگرء (توابع تهران)،حسین مفیدی (تهران)،محمد طه خانبیکی (سمنان)

وزن ۱۲۵ کیلوگرم: مهدی بزرگ پور،حسین نوری و امیررضا روشن علی زاده و ارشیا ظهیری (مازندران) ابوالفضل حاجی وندی (فارس)،عباس لشکری (البرز)،محمدجواد مظفری (مرکزی)،امید محمدی (آذربایجان شرقی)،امیر کاویان (گلستان)

هدایت کادرفنی تیم جوانان ایران نیز برعهده،اکبر بهتری،یاسر طهماسبی است.

همچنین دراین میان هیئت کشتی مازندران با ۵ مربی،هیئت کشتی استان تهران با ۳ مربی و هیئت کشتی استان‌های خراسان رضوی،لرستان و البرز هر کدام ۲ مربی و هیئت کشتی استان گیلان ۱ مربی صاحب بیشترین تعداد مربیان درکادرفنی تیم ملی کشتی جوانان ایران دراین مسابقات هستند.

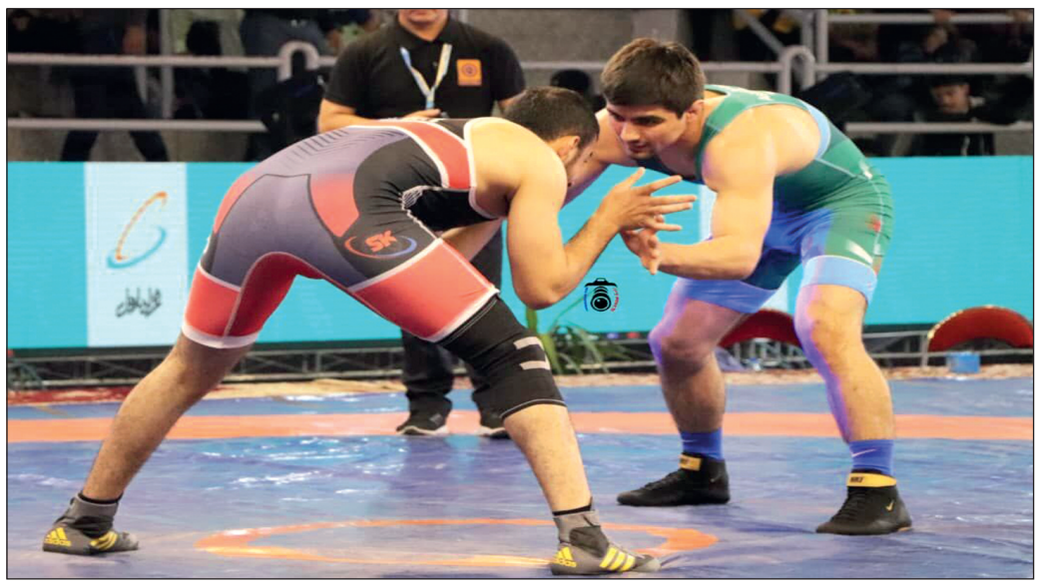

کمانداران کشورمان به نیمه نهایی کاپ آسیایی سنگاپور نرسیدند

نتایج تلاش کمانداران کشورمان در مرحله حذفی مسابقات کاپ آسیایی سنگاپور مشخص شد.به گزارش گروه ورزشی خبرگزاری صدا و سیما،مسابقات مرحله حذفی مرحله سوم کاپ آسیایی سنگاپور در ماده ریکرو مردان و کامپوند بانوان برگزار شد و نمایندگان کشورمان به مصاف رقبای خود رفتند.

محمدحسین گلشنی پس از استراحت در دور اول و دوم مسابقات حذفی ریکرو،در یک شانزدهم نهایی به مصاف نماینده چین تایپه رفت و با نتیجه ۶ بر ۵ به پیروزی رسید. وی در مرحله یک هشتم نهایی با نتیجه ۶ بر ۴ مقابل کمانداری از کره جنوبی به برتری رسید.

وی در یک چهارم نهایی و در تیر طلایی با نتیجه ۶ بر ۵ مغلوب حریفی از کره جنوبی شد و از صعود به جمع ۴ کماندار برتر بازماند.

رضا شبانی پس از استراحت در دور نخست،در دور دوم با نتیجه ۶ بر صفر مقابل کمانداری از سنگاپور به پیروزی رسید. وی در دور بعدی مقابل کمانداری از هنگ کنگ با نتیجه ۷ بر ۳ شکست خورد و از گردونه مسابقات کنار رفت.در کامپوند بانوان،گیسا بایبوردی پس از استراحت در دور نخست،در مرحله یک شانزدهم نهایی با نتیجه ۱۴۳ بر ۱۴۱ مقابل کمانداری از تایلند به پیروزی رسید.

وی در یک هشتم نهایی پس از تساوی ۱۴۲-۱۴۲ در تیر طلایی موفق به شکست کمانداری از سنگاپور شد.بایبوردی در یک چهارم نهایی با نتیجه ۱۴۴ بر ۱۴۰ مقابل کمانداری از کره جنوبی شکست خورد و از صعود به نیمه‌نهایی بازماند.

با وجود داشتن قرارداد در ایران؛

بازیکن سپاهان در دادگاه محکوم شد

تایید شرط بندی و محرومیت سنگین!

بعد از رسیدگی دادگاه به اتهام شرط بندی بازیکن تیم فوتبال سپاهان،این بازیکن احکام

سنگینی دریافت کرد و ضمن محرومیت از فوتبال،به پرداخت ۷۰ هزار دلار جریمه محکوم شد.به گزارش خبرنگار مهر،ایگور کاتاتائو بازیکن برزیلی تیم فوتبال سپاهان که دو فصل دیگر با این تیم قرارداد دارد،از سوی یک دادگاه در برزیل به اتهام شرط بندی محاکمه شد و احکام سنگینی دریافت کرد.کاتاتائو که پیش از حضور در تیم سپاهان در نقل و انتقالات زمستانی فصل گذشته در تیم سامپایو کورئا بازی می کرد،در این تیم اقدام به شرط بندی و تخلفاتی کرد که بعد از برگزاری چند جلسه دادگاه ورزش و دادستانی در برزیل تایید شد.طبق اعلام دادستانی برزیل،کاتاتائو به طور دائم از فوتبال محروم شده و باید جریمه ای ۷۰ هزار دلاری هم پرداخت کند. علاوه بر کاتاتائو،چند بازیکن دیگر هم احکام سنگینی از دادگاه دریافت کرده‌اند.

طبق اعلام بعضی از رسانه‌های برزیل،این محرومیت شامل حضور کاتاتائو در برزیل می‌شود و احتمالاً او مشکلی برای بازی خارج از کشور نداشته باشد.این بازیکن ۲۷ ساله که یکی از بازیکنان کلیدی تیم «ژوزه مورایس» در سپاهان بود،در بعضی از جلسات دادگاه شرکت نکرد.«فیلیپه» وکیل کاتاتائو اعلام کرده که قصد دارد برای این حکم سنگین درخواست تجدیدنظر بدهد.باید دید باشگاه سپاهان چه واکنشی نسبت به این اتهام و حکم سنگین علیه بازیکن برزیلی خود نشان خواهد داد. مشخص نیست این تیم که به عنوان نایب قهرمانی لیگ ایران دست یافته،آیا به بازیکنی که شرط بندی او در کشورش تایید شده و سر و صدای زیادی در رسانه‌های برزیل راه انداخته،برای ادامه کار اعتماد می کند یا نه.

هندبال جام باشگاه های آسیا-اصفهان

چهار تیم برتر شناخته شدند

نمایندگان ایران صعود نکردند

چهار تیم راه یافته به مرحله نیمه نهایی مسابقات هندبال جام باشگاه‌های مردان آسیا مشخص شدند.به گزارش خبرنگار مهر،مرحله گروهی و مقدماتی بیست و پنجمین دوره مسابقات هندبال جام باشگاه‌های مردان آسیا به پایان رسید و در نهایت چهره چهار تیم راه‌یافته به مرحله نیمه نهایی مشخص شد.

در روز پایانی این مرحله چهار مسابقه برگزار شد. نتایج روز پنجم جام باشگاه‌های آسیا سه‌شنبه ۱۶ خرداد:

الکویت کویت ۴۱ - جونیور چین ۳۷

الدحیل قطر ۲۹ - نیروی زمینی شاملی ایران ۲۳

الریان قطر ۳۵ - نماینده عمان ۲۱

النجمه بحرین ۴۴ - تاشکند ازبکستان ۲۸

فولاد سپاهان ایران - نماینده هند (برگزار نشد)

رده‌بندی تیم‌ها در جام باشگاه‌های آسیا در پایان مرحله گروهی به این ترتیب است:

گروه A:

۱- الریان قطر با ۶ امتیاز

۲- الکاظمه کویت با ۶ امتیاز

۳- فولاد سپاهان ایران با ۶ امتیاز

۴- نماینده عمان با ۲ امتیاز

۵- نماینده هند صفر امتیاز

گروه B:

۱- الدحیل قطر با ۸ امتیاز

۲- النجمه بحرین با ۸ امتیاز

۳- الکویت کویت با ۸ امتیاز

۴- نیروی زمینی شاملی ایران با ۴ امتیاز

۵- جونیور چین با یک امتیاز

۶- تاشکند ازبکستان با یک امتیاز

از گروه A این مسابقات تیم‌های الریان قطر و الکاظمه کویت و از گروه B تیم های الدحیل قطر و النجمه بحرین به مرحله نیمه نهایی راه یافتند. سایر تیم‌های گروه ها باید برای رده پنجم تا هشتم با هم رقابت کنند.

تیم فولاد مبارکه سپاهان و نیروی زمینی شهید شاملی کازرون دو نماینده ایران در این مسابقات بودند که با قرار گرفتن در رده سوم و چهارم گروه های خود هر دو از صعود به نیمه نهایی بازماندند.

تیم فولاد مبارکه سپاهان با دو پیروزی مقابل نماینده عمان و الکاظمه کویت و یک شکست برابر تیم الریان قطر در رده سوم گروه A قرار گرفت. زردپوشان سپاهان اصفهان میزبان این رقابتها در ادامه باید برای کسب عنوان پنجم با تیم الکویت کویت روبرو شود.

تیم نیروی زمینی شهید شاملی کازرون با قبول سه شکست مقابل الکویت کویت،النجمه بحرین و الدحیل قطر و کسب دو پیروزی برابر تیم های تاشکند ازبکستان و جونیور چین در رده چهارم گروه خود ایستاد تا با این نتیجه برای کسب عنوان هفتمی با نماینده عمان رقابت کند.

مسابقات تعیین رتبه‌های پنجم تا هشتم روز جمعه ۱۹ خرداد انجام می‌شود.

همچنین تیم های جونیور چین در رده نهم،تاشکند ازبکستان عنوان دهم و هند نیز رتبه ۱۱ را به خود اختصاص دادند. تیم هند قبل از پایان مرحله گروهی از مسابقات خارج شد.

برنامه مسابقات مرحله نیمه نهایی جام باشگاه‌های آسیا در روز پنج شنبه ۱۸ خرداد به این ترتیب است:

الریان قطر - النجمه بحرین ساعت ۱۵:۰۰

الکاظمه کویت - الدحیل قطر ساعت ۱۷:۰۰

مسابقه فینال و رده بندی این رقابتها روز شنبه ۲۰ خردادماه برگزار می شود.

همچنین دو نماینده ایران برای مشخص شدن رتبه های پنجم تا هشتم در روز جمعه۱۹ خرداد مسابقه می دهند.

برنامه این مرحله از مسابقات به این ترتیب است:

نماینده عمان - نیروی زمینی شهید شاملی ساعت ۱۵:۰۰

الکویت کویت - فولاد سپاهان ایران ساعت ۱۷:۰۰

حریفان بازی‌های تدارکاتی ایران در تایلند مشخص شدند

تیم فوتبال نوجوانان کشورمان تا پیش از آغاز جام ملت‌های آسیا دو بازی تدارکاتی برگزار می کنند.

به گزارش خبرگزاری مهر و به نقل از سایت فدراسیون فوتبال،جام ملت‌های نوجوانان فوتبال آسیا از ۲۵ خرداد آغاز می‌شود و نخستین بازی تیم ملی نوجوانان کشورمان ساعت ۱۷:۳۰روز جمعه ۲۶ خرداد مقابل افغانستان خواهد بود.

با توجه به اعزام زودهنگام شاگردان حسین عبدی به محل برگزاری رقابتها در تایلند و طبق درخواست کادر فنی،دو بازی تدارکاتی برای ملی‌پوشان نوجوان در نظر گرفته شده است که اولین بازی امروز (هجدهم خرداد) برابر منتخب زیر ۱۷ سال چونبوری برگزار می‌شود.

دومین بازی تدارکاتی تیم ملی نوجوانان نیز روز یکشنبه (۲۱ خرداد) برابر تیم منتخب زیر ۱۷ سال بانکوک خواهد بود.

هر دو بازی ساعت ۲۰ به وقت محلی و در ورزشگاه KMITL برگزار می‌شود.

«بازگشت کاکائو به آسیا»

یک برزیلی جایگزین سرمربی ایرانی عراق شد

«ریکاردو سوبرال» مربی برزیلی به صورت رسمی هدایت تیم ملی فوتسال عراق را بر عهده گرفت.

به گزارش خبرنگار مهر،ریکاردو سوبرال ملقب به «کاکائو» مربی برزیلی که چند سال هدایت تیم ملی فوتسال کویت را بر عهده داشت،بعد از ناکامی در جام ملت‌های ۲۰۲۲ فوتسال از سمتش برکنار شد. کاکائو بعد از کویت به لیگ رومانی و سپس به لیگ فوتسال ایتالیا رفت و به عنوان سرمربی ناپولی مشغول به کار شد.

این مربی با پایان لیگ ایتالیا به صورت رسمی به عنوان سرمربی تیم ملی فوتسال عراق معرفی شد.

هدایت عراق پیش از این بر عهده سیدمحمد ناظم الشریعه سرمربی سابق تیم ملی فوتسال ایران بود. با عدم تمدید قرارداد ناظم الشریعه از سوی فدراسیون عراق،این مربی ایرانی به تیم ملی فوتسال کویت رفت و جای کاکائو را گرفت.

حالا کاکائو هم بعد از کار در دو تیم باشگاهی به عراق رفته و جای سرمربی ایرانی را گرفته است.

اولین چالش کاکائو حضور در جام کشورهای عربی است که به میزبانی عربستان برگزار می‌شود. عراق در این رقابتها با فلسطین،مصر و موریتانی همگروه است.

دوچرخه سواری قهرمانی آسیا- تایلند تیم ریلی ایران هفتم شد

قزاقستان و ازبکستان سبقت گرفتند!

نخستین روز از مسابقات دوچرخه سواری قهرمانی آسیا در بخش جاده در تایلند با کسب رتبه هفتم تیم ریلی ایران پیگیری شد.

به گزارش خبرنگار مهر،مسابقات دوچرخه سواری قهرمانی آسیا در بخش جاده از صبح روز چهارشنبه ۱۷ خردادماه در تایلند آغاز شده و نمایندگان ایران نیز در بخش های مختلف به مصاف رقبای خود رفتند.

در پایان مسابقات ،در ماده تیم ریلی ایران با ترکیب ۶ ورزشکار زن و مرد شامل عسگری،بهنام آرین و علیاری و خانم‌ها سمیه یزدانی،ماندانا دهقان و خاتونی رتبه‌ای بهتر از هفتمی را کسب نکرد.در این ماده تیم های قزاقستان،ازبکستان و چین اول تا سوم شدند.

در ادامه مسابقات چهارشنبه،تیم ریلی ایران در بخش جوانان و تیم پا را تایم تریل ایران نیز به رقابت با نمایندگان آسیایی می‌پردازند.

چهل و دومین دوره مسابقات دوچرخه‌سواری قهرمانی بزرگسالان آسیا،بیست و نهمین دوره مسابقات دوچرخه‌سواری قهرمانی جوانان آسیا و یازدهمین دوره مسابقات پا را دوچرخه‌سواری قهرمانی آسیا از ۱۷ تا ۲۳ خرداد در تایلند برگزار می‌شود.نفرات تیم ملی کشورمان با ترکیب حسین عسکری،محمد گنج‌خانلو،بهنام آرین،آیدین علیاری،علی لبیب،پوریا یعقوبی،رامیار قوامی سمیه یزدانی،ماندانا دهقان،ریحانه خاتونی،ساناز ایرانمنش،پریسا مجنونی در این رقابت‌ها حاضر هست.همچنین در بخش پاراسایکلینگ مهدی محمدی و اکبر کریمی این تیم را همراهی می کنند.

محمود وفایی،احسان سلیمانیان،سولماز کربلایی نیز کادر فنی تیم اعزامی ایران را تشکیل می‌دهند.

در این مسابقات ۴۲ کشور آسیایی حضور دارند که تیم ملی ایران نیز یکی از تیم‌های شرکت کننده است که در هر سه مسابقه بزرگسالان،جوانان و پا را دوچرخه‌سواری نماینده دارد.

ساپینتو در یک قدمی تیم قبرسی

رسانه قبرسی مدعی شد سرمربی استقلال در یک قدمی آپوئل قرار دارد

.سایت «kerkida» قبرس‌در گزارشی به نزدیک شدن ریکاردو ساپینتو سرمربی استقلال به نیمکت تیم آپوئل خبر داد.

این رسانه قبرسی نوشت: باشگاه آپوئل قصد دارد کادرفنی خود را پرتغالی کند. ریکاردو ساپینو سرمربی استقلال ایران در ساعات آینده هدایت آپوئل را به دست خواهد گرفت.

این مربی پرتغالی به همراه خود نونو موراریس هموطنش را هم می‌آورد. ساپینتو در فصل گذشته هدایت استقلال را در لیگ ایران برعهده داشت و این تیم را سوم ایران کرد و به فینال جام حذفی رسید.

نونو موراریس پرتغالی در سال‌های گذشته در آکادمی باشگاه آپوئل عملکرد خوبی داشته قرار است در کنار ساپینتو کار کند.