کف و سقف «شهریه» مدارس غیردولتی اعلام شد

تاثیر فوق برنامه‌های درسی در افزایش شهریه

رئیس سازمان مدارس و مراکز غیر دولتی و توسعه مشارکت‌های مردمی وزارت آموزش و پرورش با بیان اینکه امسال در فرمول شهریه مدارس غیر دولتی «نیروی انسانی» را همراه با لزوم «آموزش» این نیروها مد نظر قرار داده‌ایم، گفت: برای سال تحصیلی ۱۴۰۳-۱۴۰۲ میزان شهریه مصوب مدارس غیر دولتی از ۵ میلیون آغاز می‌شود و تا ۴۸ میلیون تومان است که فقط دو مدرسه ما مجاز به دریافت شهریه ۴۸ میلیون تومانی هستند.

به گزارش ایسنا، احمد محمودزاده در نشستی خبری با موضوع شهریه مدارس

غیر دولتی و توانمندسازی نیروی انسانی در مدارس غیر دولتی، اظهار کرد: ۳۸ درصد از شهریه تعیین شده برای هر مدرسه نیز طبق فوق برنامه است؛ فعالیت‌های تابستانی مدارس به شهریه ثابت اضافه می‌شود که این شهریه برای مهر ۱۴۰۲۱۴۰۳ به بعد است و شامل حال فعالیت‌های امسال نمی‌شود.

شهریه فعالیت‌های فوق برنامه و پرورشی «اختیاری» است

وی با بیان اینکه سرانه نیروی انسانی، سرانه فضای فیزیکی و تجهیزاتی، ضریب کیفیت بخشی و فوق برنامه درسی و برنامه‌های مکمل در شهریه تعیین شده مدارس مد نظر قرار گرفته است، ادامه داد: شهریه فعالیت فوق برنامه و پرورشی مدارس غیر دولتی اختیاری است و البته اغلب والدین برای دریافت این برنامه ها فرزندان را در مدارس غیر دولتی ثبت نام می کنند.

محمودزاده تصریح کرد: حداکثر ساعت فعالیت فوق برنامه و مکمل و تابستانی در مقطع ابتدایی ۶ ساعت، در مقطع متوسطه اول ۸ ساعت در مقطع متوسطه دوم ۷ ساعت و برای هنرستان‌ها ۲ تا ۵ ساعت در هفته است.

نگرانی جدید در مورد کلاهبرداری از طریق تقلید صدا با هوش مصنوعی

مشاهدات تازه نگرانی‌ها در مورد کلاهبرداری از طریق فناوری هوش مصنوعی را افزایش داده است.

به گزارش باشگاه خبرنگاران جوان، زنی پس از شنیدن صدای گریه دخترش در تماس تلفنی دچار نگرانی شد؛ تماسی که در آن یک مرد مدعی ربودن دختر او شده و از این زن تقاضای باج کرده است.

لحن صدای دختر در این تماس صدای واقعی او نبود، بلکه توسط فناوری هوش مصنوعی در تلاش برای انجام یک کلاهبرداری ایجاد شده بود؛ موضوعی که نگرانی‌ها در مورد سوءاستفاده از هوش مصنوعی را افزایش داده است.

کارشناسان تأکید کرده‌اند که برجسته‌ترین خطر هوش مصنوعی توانایی این فناوری در از بین بردن مرز بین واقعیت و تخیل و ارائه ابزارهای موثر و ارزان به مجرمان است.

کلاهبرداری‌های تلفنی اخیر با استفاده از ابزارهای تقلید صدا مبتنی بر هوش مصنوعی که به راحتی و به صورت آنلاین در دسترس هستند، مقامات را نگران کرده‌اند.

جنیفر دی استفانو، مادری که در آریزونا زندگی می کند، از طریق تلفن صدایی را می‌شنود که می گوید: "مامان، کمکم کن، لطفا کمک کن. " این مادر فکر کرده بود که صدا متعلق به دختر ۱۵ ساله اش است که برای تمرین اسکی به بیرون رفته است.

و در مصاحبه‌ای با یک شبکه تلویزیونی محلی، در ماه آوریل گفت: "صدا مانند صدای دخترم بود، با همان گریه‌های دخترم.

من یک لحظه شک نکردم که ممکن است او نباشد. " کلاهبردار که از شماره ناشناس با مادر تماس گرفته بود در ازای آزادی دختر یک میلیون دلار درخواست کرده بود.

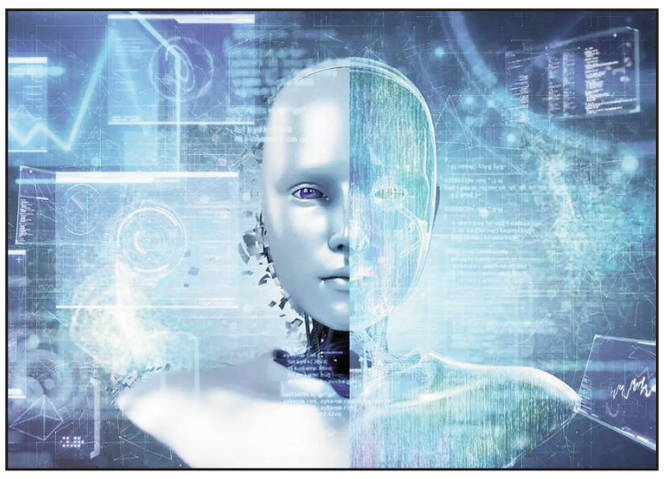

اکنون این حادثه که پس از تماس دی استفانو با دخترش به سرعت به پایان رسید، در دست بررسی مقامات ذی‌ربط است و در افشای کلاهبرداری‌های احتمالی ناشی از استفاده مجرمان سایبری از برنامه‌های هوش مصنوعی نقش داشته است.

وسیم خالد، مدیر عامل شرکت Blackbird.ia، تأکید کرد که رونویسی صدای هوش مصنوعی، که تشخیص آن از صدای انسان تقریباً غیرممکن شده است، به افراد بد نیت مانند کلاهبرداران اجازه می‌دهد تا اطلاعات و مبالغی را از قربانیان به روشی مؤثرتر به دست آورند.

بسیاری از برنامه ها، رایگان و به طور گسترده و آنلاین در دسترس هستند که امکان کپی صدای واقعی یک فرد را از طریق یک برنامه هوش مصنوعی بر اساس ضبط کوتاه صدای آن شخص فراهم می‌کنند. کلاهبردار می‌تواند ضبط‌های مشابهی از محتویات ارسال شده توسط قربانی را به صورت آنلاین بدست آورد.

یک نظرسنجی از حدود ۷۰۰۰ نفر در ۹ کشور، از جمله ایالات متحده، نشان داد که از هر چهار نفر یک نفر هدف تلاش برای کلاهبرداری توسط هوش مصنوعی قرار گرفته است یا فردی را می‌شناسد که تحت تاثیر فرآیند مشابهی بوده است.

بر اساس این نظرسنجی که ماه گذشته توسط شرکت Mac Avi Labs منتشر شد، ۷۰ درصد از افراد مورد بررسی اظهار داشتند که از توانایی خود در تشخیص صدای واقعی و صدای بازتولید شده مطمئن نیستند.

چندی پیش و پس از آنکه تعدادی از کاربران اینترنت کلیپی جعلی از "اما واتسون" بازیگر زن، در حال خواندن گزیده‌هایی از کتاب Mein Kampf آدولف هیتلر را منتشر کردند، استارتاپ Eleven Labs مجبور شد اعتراف کند که ابزار رونویسی صدای هوش مصنوعی آن می‌تواند برای اهداف مخرب نیز استفاده شود.

براین اساس، ما به سرعت به نقطه‌ای نزدیک می‌شویم که دیگر نمی‌توانیم به محتوای پست آنلاین اعتماد کنیم و برای این منظور باید از فناوری‌های جدید استفاده کنیم تا مطمئن شویم شخصی که فکر می کنیم در حال صحبت با او هستیم واقعاً همان کسی است که می‌خواهیم با او ارتباط برقرار کنیم.

وزارت بهداشت اعلام کرد؛

چند درصد بخش‌های بستری طرف قرارداد بیمه‌ها هستند

مدیرکل دفتر ارزیابی فناوری های سلامت وزارت بهداشت گفت: بیش از ۸۵ درصد بخش‌های بستری ارائه خدمت، طرف قرارداد با بیمه‌های پایه هستند.

به گزارش خبرگزاری مهر، سید موسی طباطبایی لطفی افزود: ۸۰ درصد بستری‌ها در بخش دولتی اتفاق می‌افتد.

وی با عنوان این مطلب که تمامی بخش‌های دولتی طرف قرارداد سازمان‌های بیمه گر هستند، گفت: بیش از ۸۵ درصد بخش‌های بستری ارائه خدمت، طرف قرارداد با بیمه‌های پایه هستند.

طباطبایی افزود: بخش خصوصی ۲۰ درصد از ظرفیت بستری را خدمت می‌دهد و ۵۰ درصد ظرفیت بخش خصوصی نیز با بیمه‌های پایه طرف قرارداد هستند.

نتایج یک مطالعه نشان می دهد؛

کاهش استفاده از شبکه‌های اجتماعی و احساس شادی بیشتر در نوجوانان

محققان می گویند کاهش استفاده از رسانه‌های اجتماعی به ۳۰ دقیقه در روز می‌تواند کلید کاهش اضطراب، افسردگی، تنهایی و احساس ترس از دست دادن باشد.

به گزارش مهر به نقل از مدیسن نت، این موضوع در مورد دانشجویان کالج در یک مطالعه جدید صدق کرد. آنها استفاده از رسانه‌های اجتماعی را برای مدت دو هفته برای خود محدود کردند.

«الا فالبر»، سرپرست تیم تحقیق از دانشگاه ایالتی آیووا، می گوید: «محققان هنگامی که از شرکت کنندگان در مورد تجربه آنها سوال کردند به نکات جالبی دست یافتند.

بسیاری از آن‌ها می گفتند "در ابتدا مشکل داشتم، اما بعد متوجه شدم که چقدر بهتر می‌خوابم، در واقع چگونه با مردم در زندگی واقعی بیشتر ارتباط برقرار می‌کنم، چگونه خودم را با کارهای دیگر مشغول می‌کردم.»

این مطالعه با توصیه‌های بهداشتی اخیر انجمن روان‌شناسی آمریکا همراه بود که هشدار می‌دهند سلامت روان جوانان با افزایش استفاده از رسانه‌های اجتماعی آسیب دیده است.

تیم فالبر با ۲۳۰ دانشجوی کالج کار کرد و از نیمی از آنها خواستند که رسانه‌های اجتماعی خود را به ۳۰ دقیقه در روز محدود کنند.

در پایان، این دانشجویان در مقایسه با گروه کنترل که از آن‌ها خواسته نشده بود رسانه‌های اجتماعی را محدود کنند، نمرات کمتری برای افسردگی، اضطراب، تنهایی و ترس از دست دادن داشتند.

این گروه همچنین نگاه روشن‌تری به زندگی داشتند.

به گفته محققان، گذراندن وقت با افراد در رسانه‌های اجتماعی نمی‌تواند جایگزین تماس حضوری شود.

معاون رئیس جمهور در امور زنان:

امتیاز ویژه برای ازدواج دهه شصتی‌ها ارائه می‌شود

خزعلی گفت: ترویج ازدواج آسان را از روستاها و دهه شصتی‌ها آغاز کرده‌ایم و چهار تسهیلات ویژه به زوج‌های دهه شصتی در سال جاری ارائه می‌شود.

به گزارش باشگاه خبرنگاران جوان، انسیه خزعلی معاون رئیس جمهور در امور زنان گفت: اجرای این امتیازها و حمایت‌ها با موافقت وزارت خانه‌ها و دستگاه‌های اجرایی و برخی بانک‌ها آغاز شده است.

وی ادامه داد: می‌توان در این خصوص به تسهیلات ویژه ازدواج، تسهیلات ویژه جهیزیه در قالب کالابرگ، تسهیلات ویژه اشتغال و بیمه زوجین دهه شصتی اشاره کرد.

معاون رییس جمهور در امور زنان و خانواده خاطر نشان کرد: با توجه به شرایط دهه شصتی‌ها باید برنامه ویژه ای برای آنان داشته باشیم و امیدواریم این تسهیلات به متولدین دهه‌های دیگر و شهرها گسترش یابد.

خزعلی همچنین با اشاره به برنامه ازدواج آسان در بشاگرد، گفت: گروه‌های جهادی حرکت های خوبی را در بشاگرد انجام داده‌اند و مسکن موضوع مهمی در ازدواج است که هم کمیت و هم کیفیت آن اهمیت به سزایی دارد.

تأثیر منفی آپارتمان نشینی بر تربیت نسل

وی افزود: کیفیت مسکن به خصوص در شهرها که خانه‌ها به صورت آپارتمانی بوده ممکن است تاثیر گذاری منفی بر زندگی‌ها و نوع و کیفیت نسل داشته باشد.

معاون رییس جمهور در امور زنان و خانواده ابراز کرد: برنامه دولت گسترش مسکن در سطح و به شکل افقی (خانه‌های ویلایی) است، این برنامه در شهرهایی که چنین امکانی وجود دارد اجرا می‌شود.خزعلی ادامه داد: امیدواریم در مناطقی که شرایط زمین برای ساخت خانه‌های ویلایی و گسترش افقی مساعدتر بوده، چنین اقدامی با همکاری مسوولان انجام شود.معاون رییس جمهور در امور زنان و خانواده اضافه کرد: این تسهیلات برای امسال بوده و با توجه به شرایط دهه شصتی‌ها باید از آنان حمایت ویژه کرد.

رئیس گروه پیشگیری از اعتیاد بهزیستی عنوان کرد

برقراری بیش از ۴۷۰ هزار تماس با خط «ملی اعتیاد»

«گل و تریاک» بیشترین علت تماس‌ها

رئیس گروه پیشگیری از اعتیاد سازمان بهزیستی کشور با اشاره به برقراری ۴۷۰ هزار تماس با خط «ملی اعتیاد» طی سال گذشته بر اساس آخرین گزارشات دریافتی از میزان تماس‌ها، گفت: بیشترین سوال تماس گیرندگان در مورد مصرف مخدر «گل» بوده است.

ماریت قازاریان در گفت‌وگو با ایسنا، با اشاره به جدیدترین گزارشات جمع آوری شده از میزان تماس‌های موفق سال ۱۴۰۱ با خط «ملی اعتیاد»، اظهار کرد: در سال گذشته بالغ بر ۴۷۰ هزار نفر با خط ملی اعتیاد تماس گرفتند که بالغ بر ۸۰ درصد آنها زن بوده‌اند که اغلب در جایگاه همسر و مادر قرار داشتند.

وی با بیان اینکه بیشترین سوال تماس گیرندگان درمورد ماده اعتیادآور «گل» بوده است، یادآور شد: پس از «گل»، «تریاک» بیشترین علت تماس با خط «ملی اعتیاد» طی سال گذشته گزارش شده و «شیشه» و «حشیش» به ترتیب در رتبه‌های بعدی علت تماس با خط ملی اعتیاد عنوان شده‌اند.رئیس گروه پیشگیری از اعتیاد سازمان بهزیستی کشور درمورد علت سوالات مردم درخصوص پیشگیری از اعتیاد افزود: هرچقدر آگاهی مردم درمورد اعتیاد و مواد اعتیادآور افزایش می یابد به همان نسبت سوالات مردم نیز بیشتر خواهد شد. به همین دلیل هر بار که سازمان بهزیستی کارزارهای رسانه‌ای پیشگیری از اعتیاد را راه‌اندازی می کند، به طور عجیبی تعداد تماس‌ها با خط ملی اعتیاد نیز افزایش می‌یابد. این موضوع نشان می‌دهد که سوالات بیشتری در ذهن مردم بیدار شده است. بعضا مادرانی با خط «ملی اعتیاد» تماس می گیرند که هیچ شخصی از اعضای خانواده‌شان مصرف کننده مواد اعتیادآور نیست؛ اما به دلیل اینکه دارای فرزند هستند برای آگاهی و کسب اطلاعات بیشتر تماس می گیرند.

قازاریان با اشاره به اینکه بیشتر تماس گیرندگان با خط «ملی اعتیاد» مربوط به استان تهران است، تصریح کرد: پس از استان تهران، بیشتر تماس‌ها مربوط به استان کرمان و چهارمحال و بختیاری است و به همان نسبت کمترین میزان تماس‌ها نیز مربوط به استان یزد و سیستان و بلوچستان است.

رئیس گروه پیشگیری از اعتیاد سازمان بهزیستی کشور در پاسخ به این سوال که آیا درباره تغییر نام مواد اعتیادآور به اسامی فریبنده و جذاب نیز سوالاتی مطرح می‌شود؟ خاطرنشان کرد: برخی از تماس‌ها مربوط به سوالاتی در مورد اسامی برخی از موادی است که تاکنون نام آنها به گوش نخورده است و چنانچه مشاوران خط «ملی اعتیاد» با این موارد مواجه شوند عموما به تماس گیرنده اعلام می کنند برای دریافت اطلاعات جدید طی دو سه روز آینده مجدد با این خط تماس بگیرند تا اطلاعات صحیح در اختیارشان قرار گیرد.

معاون پیشگیری از آسیب‌های اجتماعی سازمان بهزیستی خبرداد:

اجرای طرح آگاه‌سازی مهارت‌های گفت‌وگو در سراسر کشور

معاون پیشگیری از آسیب‌های اجتماعی سازمان بهزیستی کشور گفت: این دفتر با هدف مهارت افزایی و توانمندسازی اجتماعی افراد و پیشگیری از آسیب‌های اجتماعی و پیشگیری از رفتارهای مخاطره‌آمیز و آسیب‌رسان در مواجهه با موقعیت‌های پر استرس و آسیب زا طرح آگاه‌سازی مهارت‌های گفت‌وگو را امسال در سراسر کشور اجرا خواهد کرد.آرزو ذکایی فر در گفت و گو با ایرنا افزود: در این طرح که با کمک گروه‌های علمی و خبرگانی در همه استانها که از سال گذشته شکل گرفته براساس بسته آموزشی تدوین شده و آموزشگران استانی ابتدا گروه‌ها یا محیط های در معرض خطر و نیازمند شناسایی و تحت آموزش و پیگیری بعد از آن قرار می گیرند.وی تاکید کرد: امید است که با اجرای برنامه های مشابه که به تقویت عوامل محافظ در پیشگیری از آسیب‌های اجتماعی کمک می کند شاهد اثربخشی مناسب در افراد و تغییر رفتار و نگرش و در نتیجه روند کاهشی برخی آسیب های اجتماعی باشیم.معاون پیشگیری از آسیب‌های اجتماعی سازمان بهزیستی کشور ادامه داد: یکی از موضوعاتی که همواره شاهد آن بوده ایم وجود تعارضات و تنش های خانوادگی، مجادله های بین فردی، تنش‌های کلامی بین افراد و در جامعه، عدم ارتباط سالم و موثر اجتماعی، شکاف بین نسلی و شکل گیری روابط کلامی تنش زا و عدم درک متقابل است.ذکایی فر اظهار داشت: یکی از مهارت های مهم به ویژه در زمانی که انسان نیاز به درک دنیای درون توسط دیگران دارد و همچنین باعث دریافت کمک های فکری و عملی توسط دیگران به ویژه در مواقع بحران های فردی، خانوادگی و اجتماعی می‌شود، مهارت های گفت‌وگو است.وی با بیان اینکه گفت‌وگوی صحیح و سازنده خود یه هنر است که بسیاری فاقد آن هستند، افزود: انسان موجودی اجتماعی آفریده شده و گفت‌وگو در ذات انسان است و به کمک آن می‌تواند علاوه بر تعامل سازنده و کارآمد در شرایط بحرانی و استرس زا نیز کمک مناسب را دریافت کند.

«کروکی آنلاین» چه زمانی رونمایی می‌شود؟

کروکی آنلاین طرحی که از سال های گذشته مطرح بوده و همواره برای رونمایی و اجرای آن زمان‌های مختلف وعده داده شده است، پروژه ای که آغاز فعالیتش، مزیت‌های زیادی از جمله حذف کروکی کاغذی، افزایش دقت و سرعت ثبت تصادفات را به همراه خواهد داشت.

کروکی‌های آنلاین موضوعی است که از اواخر سال ۹۹ همزمان با نام‌گذاری هفته فراجا به نام «پلیس هوشمند» در مجموعه انتظامی مطرح شد پروژه ای که رئیس کل بیمه مرکزی در شهریور ۱۴۰۱ اعلام کرده بود، در هفته دولت (شهریور ۱۴۰۱) افتتاح خواهد شد، اما بعدتر اعلام شد این پروژه اجرایی نشده و ظرف دو الی سه هفته آینده رونمایی خواهد شد.

دو الی سه هفته‌ای که حدود شش ماه طول کشید و سوم اسفند ۱۴۰۱ در حاشیه مراسم آیین رونمایی از طرح‌ها و محصولات جدید بیمه‌ای، رئیس کل بیمه مرکزی خبر از افتتاح سراسری پروژه کروکی آنلاین در نیمه شعبان داد.

مجید بهزادپور رئیس کل بیمه مرکزی در این مراسم ضمن اشاره بر همراهی و تاکید وزارت اقتصاد در خصوص این پروژه، مطرح کرد: پروژه کروکی آنلاین با همکاری پلیس راهور در دست اجرا است که نیمه شعبان افتتاح می‌شود تا بتوان در زمان ایام نوروز از آن استفاده کرد.

اما نیمه شعبان یعنی ۱۷ اسفند ۱۴۰۱ فرارسید و خبری از کروکی آنلاین نبود؛ بر این اساس باشگاه خبرنگاران جوان پیگیر آخرین وعده راه اندازی و رونمایی نهایی کروکی آنلاین شد و آقای مشعلچی قائم مقام رئیس کل بیمه مرکزی گفت: گرچه نهایی شدن کروکی آنلاین به نیمه شعبان نرسید، اما تمام تلاش خود را انجام می‌دهیم تا این پروژه نهایی شود و زمانی که به افتتاح نزدیک شد، اطلاع رسانی کاملی خواهیم کرد.

حالا در چند روز گذشته خبر جدید زمان رونمایی و اجرای سراسری و نهایی کروکی آنلاین منتشر شده است؛ پروژه‌ای که سردار سید کمال هادیانفر رئیس پلیس راهور در رابطه با آن گفت: بنا داریم در روز عید مبعث حضرت رسول اکرم (ص) (۱۹ بهمن ۱۴۰۲) این طرح را در سراسر کشور رونمایی و اجرایی کنیم.

هادیانفر در ادامه بیان کرد: سالانه یک میلیون و ۲۰۰ هزار تصادف اعم از خسارتی، جرحی و فوتی در کشور داریم که باید برای این تصادفات کروکی کشیده شود.

او با بیان اینکه در کروکی‌های کاغذی امکان خطا وجود دارد، گفت: این کروکی‌ها باید به مراجع قضایی، کارشناسی و بیمه‌ها ارسال شود و در برخی مواقع شاید اصل کروکی آسیب ببینید و از خوانایی کافی برخوردار نباشد.

رئیس پلیس راهور افزود: به همین منظور کروکی‌های الکترونیک مطرح شدند تا بتوان در کنار نقشه تصادفات، از مواردی مانند نقاط حادثه‌خیز، استقرار پلیس در نقاط پر تصادف، تحلیل خودروی تصادفی و ... مطلع شد، تا اقدامات پیشگیرانه و مقابله‌ای لازم انجام شود. اما چرا برای رونمایی و اجرای سراسری پروژه کروکی آنلاین آن هم با این میزان از اهمیت زمان‌های گوناگون وعده داده شده موضوعی که باشگاه خبرنگاران از رئیس بیمه مرکزی مجید بهزادپور پیگیر شد. او پاسخ داد: کروکی آنلاین اقدامی مشترک با چند نهاد است که بخش مربوط به خود ما (بیمه) آماده است. یک بحث با سازمان حمایت از مصرف‌کننده به سبب وجوه اخذی داشتیم و نگاه ما این است که هزینه آن باید از شرکت‌های بیمه اخذ شود، به زودی جلسه‌ای داریم تا تعرفه مشخص شود. نگاه بیمه این است که وجوه را از مردم نگیریم در نهایت علت تاخیر، کوتاهی عملکرد از طرف بیمه مرکزی نبوده و کار آماده است.در نهایت رئیس کل بیمه مرکزی در پاسخ به این سوال که آیا اجرای کروکی آنلاین به مبعث پیامبر (ص) (۱۹ بهمن ۱۴۰۲) زمانی که در رسانه‌های مختلف مطرح شده، می‌رسد؟ گفت: کار خیلی زودتر آماده می‌شود، تقریبا تمام مراحل انجام، تجهیزات خریداری و وارد شده است، همچنین نرم‌افزارها آماده است و نیروها آموزش لازم را دیده‌اند. به گفته بهزادپور، رئیس کل بیمه مرکزی، کروکی آنلاین اقدام بزرگی است که آثار بسیار زیادی دارد و یک تحول جدی را در موضوع تصادفات ایجاد خواهد کرد.طرحی که پیش از این نیز خانم صادقی کارشناس امور بیمه‌ای در گفت‌وگو با باشگاه خبرنگاران جوان در خصوص مزیت‌های آن گفته بود، با توجه به اینکه کروکی تقلبی رخ می‌داد و این اتفاق کم هم نبوده است حضور کروکی آنلاین از یک طرف می‌تواند ضرر را در صنعت بیمه کم کند از سوی دیگر به مردم نیز کمک زیادی خواهد کرد.او می‌گوید: زمانی که کروکی آنلاین باشد پلیس در لحظه تصادف را در سامانه مد نظر ثبت می‌کند به این ترتیب علاوه بر این که بیمه‌گذار کمتر دچار درد سر می‌شود وقت و انرژی کمتری هم از آن گرفته می‌شود و دسترسی به آمار برای بیمه هم آسان‌تر می‌شود.

افزایش سرعت و دقت با کروکی آنلاین

در رابطه با دیگر مزیت‌های اجرایی شدن کروکی آنلاین آقای بهزادپور بیان کرد: با کروکی آنلاین نیاز به کروکی‌های کاغذی از بین می‌رود. کروکی آنلاین سرعت کار، صحت و دقت را افزایش می‌دهد و گام بزرگی در حوزه صنعت بیمه است

در همین خصوص مشعلچی قائم مقام رئیس کل بیمه مرکزی نیز گفته بود، کروکی آنلاین برای حوادثی که نیازمند حتمی کروکی هستند، استفاده می‌شود. با کروکی آنلاین نیاز به کروکی‌های کاغذی از بین می‌رود؛ کروکی آنلاین ارتباط بین بیمه مرکزی و پلیس راهور است.

کاهش سوء استفاده از تصادفات با کروکی آنلاین

در نهایت رئیس پلیس راهور فراجا با بیان اینکه سالانه ۲ هزار میلیارد تومان بیمه‌ها برای تصادفات ساختگی هزینه می‌کنند، گفت: با کروکی‌های الکترونیک سوءاستفاده از تصادفات کم می‌شود و خودروهای پر تصادف و کم تصادف قابل شناسایی است.