سازمان تأمین اجتماعی اعلام کرد؛

## آغاز ثبت‌نام غیرحضوری «وام ۲۰ میلیونی» بازنشستگان از امروز

ثبت‌نام غیرحضوری متقاضیان تسهیلات قرض‌الحسنه بازنشستگان و مستمری‌بگیران تأمین‌اجتماعی از روز شنبه (۲۱ مردادماه) به‌مدت یک هفته انجام می‌شود.

به گزارش مهر، سازمان تأمین اجتماعی اعلام کرد: ثبت‌نام غیرحضوری متقاضیان تسهیلات قرض‌الحسنه بازنشستگان و مستمری‌بگیران تأمین‌اجتماعی از امروز شنبه (۲۱ مردادماه) در سامانه ثبت‌نام مستقیم که بر روی تارنمای رسمی این سازمان به نشانی es.tamin.ir فعال خواهد شد، به‌مدت یک هفته انجام می‌شود.

در این مرحله، پس از بررسی و احراز شرایط متقاضیان، تعداد ۴۰ هزار فقره تسهیلات قرض‌الحسنه ۲۰۰ میلیون ریالی به بازنشستگان و مستمری‌بگیران وجد شرایط این سازمان که در مهلت مقرر در سامانه تسهیلات ثبت‌نام کنند، پرداخت خواهد شد.

مهلت ثبت‌نام متقاضیان در این مرحله از پرداخت تسهیلات قرض‌الحسنه

بازنشستگان، از روز شنبه مورخ ۲۱ مرداد لغایت روز جمعه ۲۷ مرداد خواهد بود و این مهلت قابل تمدید نیست. متقاضیان می‌توانند در این فاصله با مراجعه به تارنمای رسمی سازمان به نشانی es.tamin.ir در منوی مستمری‌بگیران، نسبت به ثبت درخواست تسهیلات اقدام کنند.

شرایط دریافت تسهیلات قرض‌الحسنه ویژه بازنشستگان، دارا بودن ۲۰ سال سابقه بیمه‌پردازی و بیشتر، حداکثر مستمری دریافتی ۱۵۰ میلیون ریال، دارای سن ۵۰ تا ۷۸ سال، عدم مسدودی حساب، مالکیت تلفن همراه به نام شخص متقاضی، عدم سابقه چک برگشتی، عدم بدهی معوق به سیستم بانکی کشور (بابت شخص متقاضی یا ضمانت وام دیگران)، عدم استفاده از تسهیلات مشابه طی ۳ سال گذشته و داشتن موجودی مکفی در حساب بانکی شخص به مبلغ ۱۰۰ هزار تومان اعلام شده است.

برای بازنشستگان و مستمری‌بگیران ساکن در تمام شهرستان‌های کشور در این مرحله از پرداخت تسهیلات، بر اساس تعداد مستمری‌بگیران هر شهرستان سهمیه‌ای در نظر گرفته شده که در صورت ثبت‌نام بیش از سهمیه در نظر گرفته شده، افراد از طریق قرعه‌کشی انتخاب و به بانک رفاه کارگران جهت دریافت وام معرفی می‌شوند و افرادی که در این مرحله در صورت داشتن شرایط، موفق به دریافت تسهیلات مذکور نمی‌شوند، در مراحل بعدی که متعاقباً اطلاع‌رسانی خواهد شد، مجدداً می‌توانند درخواست خود را ثبت کنند.بازنشستگان و مستمری‌بگیران برای دریافت این تسهیلات، نیاز به مراجعه به هیچ مجموعه‌ای ندارند و درخواست خود را صرفاً باید به‌صورت غیرحضوری و از طریق درگاه معرفی شده ثبت کنند و در صورت داشتن هرگونه سوال یا ابهام به‌صورت ۲۴ ساعته می‌توانند با شماره‌گیری تلفن ۱۴۲۰ با کارشناسان مرکز ارتباطات مردمی سازمان تأمین‌اجتماعی تماس گرفته و راهنمایی‌های لازم را دریافت کنند.

# اشتباه‌های رایج در خرج کردن پول که باعث فقر می‌شود

بسیاری از افراد رویای ثروتمند شدن و موفق شدن را در سر می‌پرورانند، اما همه به اهداف خود نمی‌رسند.

برخی از افراد ممکن است عادات یا باورهای اشتباهی داشته باشند که آن‌ها را از رسیدن به آرزوی خود باز دارد. در ادامه به بررسی ۹ اشتباه رایج در خرج کردن پول می‌پردازیم که ممکن است باعث شوند تا آخر عمر فقیر بمانید. با درک این اصول، می‌توانید از افتادن در تله‌های فقر جلوگیری کنید و شروع به ساختن آینده‌ای بهتر برای خود کنید.

**۱. «من حق دارم با خودم خوب رفتار کنم.»**

گاهی اوقات با گفتن این جمله که «دوران سختی داشتم و لیاقت دارم چیزی برای خودم بخرم تا حالم بهتر شود»، بهانه‌ای برای هزینه‌ای غیرمنطقی می‌تراشیم. این هزینه تنها زمانی توجیه پذیر است که پول کافی وجود داشته باشد و زمانی که نخواهیم کل سرمایه خود را خرج کنیم.

البته، ما باید کارهایی انجام دهیم که ما را خوشحال‌تر می‌کنند، اما همزمان باید به این هم فکر کنیم که آیا هزینه‌های اضافی در نهایت ما را خوشحال‌تر می‌کند یا نه. شاید هزینه‌های این چنینی، دردسرهایی به همراه داشته باشد؛ از جمله زمان‌هایی که برای پرداخت هزینه‌های روزمره پول کم بیاورید.

**۲. «عروسی یک بار در زندگی اتفاق می‌افتد، بنابراین گرفتن وام مشکلی ندارد.»**

یک اشتباه رایج دیگر در خرج کردن این رویکرد است که «عروسی یک بار در زندگی اتفاق می‌افتد» و مانند یک طلسم جادویی به مردم بهانه‌ای می‌دهد تا برای این مناسبت پول قرض کنند و وام بگیرند، بدون اینکه حتی به این فکر کنند که چقدر این کار منطقی است. این دسته از افراد باید درک کنند که عروسی چیزی نیست که پول بیشتری به ارمغان بیاورد و هیچ تضمینی وجود ندارد که این رویداد حتی به نتیجه برسد. وام با شما خواهد ماند و زندگی خود را با بدهی‌های غیرضروری آغاز خواهید کرد، که قطعاً چیزی نیست که کسی در آستانه آغاز یک زندگی عاشقانه به دنبال آن باشد. علاوه بر این، اختلاف بر سر پول یکی از دلایل اصلی مشاجره بین زوجین است.

**۳. «من تمام روز کار می‌کنم، از پس هزینه‌های آن بر می‌آیم.»**

بسیاری معتقدند که برای کسب درآمد خوب، نیازی به ۱۲ ساعت کار در روز نیست، تنها کاری که باید انجام دهید این است که ذهن خود را روی درآمد متمرکز کنید و به جای کار بی وقفه و هزینه‌هایی غیر ضروری که برای تامین آن‌ها نیاز به ساعت‌ها کار است، تعادلی بین هزینه‌ها و درآمدتان ایجاد کنید. اینکه به خاطر

هزینه‌های غیرضروری چنان درگیر کار شوید که از جنبه‌های دیگر زندگی باز بمانید، کار درستی به نظر نمی‌رسد. با ایجاد تعادل بین کار و تفریح و حتی یادگیری مهارت‌های تازه، می‌توانید در عین لذت بردن از زندگی، درآمد خود را افزایش دهید و از نردبان ترقی بالا روید.

**۴. «من فقط یک بار زندگی می‌کنم، بنابراین پولم را اینجا و حالا خرج می‌کنم.»**

یک اشتباه رایج در خرج کردن استفاده از این دست جملات اغلب قبل از خرج کردن کل حقوق است. اما حقیقت این است که ما واقعاً نمی‌دانیم فردا چه چیزی در انتظارمان است. اما همچنان می‌توانید با صرف پول کمتر و نگه داشتن بخشی از درآمدتان برای آینده، در عین لذت بردن در لحظه، از دردسرهای آینده خود کم کنید. البته، بیشتر چیزها غیرقابل پیش بینی هستند، اما اکثر ما می‌خواهیم زندگی طولانی و شادی داشته باشیم و برای آن به پول نیاز داریم. به همین دلیل است که ارزش آن را دارد که به آینده دور اهمیت دهید و به جای بدون فکر خرج کردن، پس انداز کنید.

**۵. «این یک موقعیت خاص است، من نباید کم بگذارم.»**

موقعیت‌هایی که به ناچار منجر به خرج کردن پول می‌شوند، هر از چند گاهی در زندگی ما رخ می‌دهند. اما شرایط می‌تواند متفاوت باشد و شما باید بتوانید تشخیص دهید که چه زمانی هزینه‌ها واقعا ضروری هستند و چه زمانی اسراف است.

برای جلوگیری از تکرار این اشتباه رایج در خرج کردن، توجه به موقعیت‌های خاص بسیار آسان است: شما باید از قبل در مورد همه موقعیت‌ها فکر کنید و لیستی تهیه کنید که چه زمانی خرج کردن خوب است و چه زمانی درست نیست. ارزش این را دارد که فقط مواردی را که نیاز به توجه دارند در این لیست قرار دهید: بیماری ها، از دست دادن شغل، خرابی لوازم خانگی که زندگی بدون آن‌ها دشوار است، یا نیاز فوری به خرید کفش برای فصل آینده. در تمام موارد دیگر، باید به همه هزینه‌های غیرمنتظره نه بگویید، زیرا خرید یک جفت کفش بسیار گران قیمت یا لباسی که فقط یک بار پوشیده می‌شود، هدر دادن بی‌معنای پول است، حتی اگر برای شرکت در مراسم عروسی بهترین دوستتان باشد.

**۶. «من این پول را خیلی راحت به دست آوردم، پس می‌توانم به راحتی آن را خرج کنم.»**

یکی دیگر از اشتباهات رایج خرج کردن پولی است که به راحتی و بدون سختی به دست آورده اید. در این مورد، بهتر است از قبل در مورد نحوه خرج کردن منطقی آن فکر کنید. این رویکر، همان دلیلی است که باعث می‌شود اکثر افرادی که پول زیادی به ارث می‌برند یا در بخت آزمایی برنده می‌شوند، پول خود را خیلی سریع از دست بدهند.

**۷. «حراج است!»**

ما تمایل داریم از انتخاب هایمان، دفاع کنیم. هنگام خرید یک چیز گران، یک فرد اغلب احساس گناه می کند و با گفتن «اما آن را با قیمت خوبی خریده ام» خود را آرام می کند. هنگام خرید از یک فروشگاه، برای اینکه درگیر تصمیمات هیجانی نشوید بهتر است یک لیست برای خرید داشته باشید و اقلام اضافی نخرید. همچنین، می‌توانید از خود بپرسید: «اگر تخفیف نداشت، باز هم احساس می کردم که باید این چیز را بخرم؟»

**۸. «تحقیق لازم نیست، به احتمال زیاد کالای گران تر، بهتر است»**

گاهی اوقات ما مبالغ زیادی را بدون هیچ تحقیقی خرج می کنیم. به عنوان مثال، زمانی که تصمیم می گیریم لوازم خانگی خود را تعویض کنیم، گران‌ترین آن‌ها را بدون بررسی ویژگی‌ها و تنها با نگاه کردن به برند و لوازم جانبی متعدد و آپشن‌های مختلف آن، انتخاب می کنیم. پس از مدتی متوجه می‌شویم که از لوازم جانبی و آپشن‌هایی که به خاطر آنها، هزینه‌ای چند برابر پرداخت کرده ایم، هیچ استفاده‌ای نمی کنیم. متأسفانه، این دست هزینه ها، اغلب فقط هدر دادن پول است.

**۹. «من ماه گذشته خوب پس انداز کردم، بنابراین این ماه می‌توان بیشتر خرج کنم.»**

این خیلی خوب است که با صرفه جویی در هزینه‌های حمل و نقل یا کم کردن هزینه‌های خوردن غذا بیرون از خانه، صرفه جویی کنید، اما اگر این صرفه جویی به بهانه‌ای برای خرج‌های غیر ضروری آینده تبدیل شود، در نتیجه تغییری حاصل نمی‌کند و ممکن است گرفتار موقعیت‌هایی شوید که خروج از آن سخت باشد.

آیا تا به حال این حس پشیمانی را تجربه کرده اید که پس از خرید چیزی متوجه شوید که می‌توانستید پول بسیار کمتری خرج کنید؟

شما چگونه از خرج کردن غیر ضروری جلوگیری می کنید؟

جانشین رئیس پلیس راهور؛

## پلیس برای شماره‌گذاری خودروهای وارداتی مشکل ندارد

جانشین رئیس پلیس راهور فراجا تاکید کرد: بنابر قانون پلیس راهنمایی و رانندگی هیچ مشکلی برای شماره‌گذاری خودروهای وارداتی ندارد.

سردار سید تیمور حسینی در مصاحبه اختصاصی با خبرنگار انتظامی ایرنا اظهارداشت: همه خودروهای وارداتی که تاییدیه‌های لازم را از نهادهای مربوطه دریافت کرده باشند، شامل پلاک‌گذاری خواهند شد.وی ادامه داد: پلیس راهنمایی و رانندگی بر اساس نص صریح قانون عمل کرده و هیچگونه مانعی برای پلاک و شماره‌گذاری خودروهای وارداتی ندارد.جانشین رئیس پلیس راهور فراجا تاکید کرد: این شماره‌گذاری شامل خودروهای وارداتی نو (صفر) و کارکرده می‌شود که به طور قانونی و بر مبنای قوانین وارد کشور شده‌اند.

حسینی درباره اینکه آیا در زمینه واردات از پلیس نیز نظرخواهی شده است، افزود: پلیس تابع قوانین مصوب است و البته در این زمینه نیز نیازی به نظرخواهی از پلیس نبوده اما ایده آل ما کیفیت خودروها و سلامت مردم است.

به گزارش ایرنا، طرح واردات خودرو از اسفند ۱۴۰۱ آغاز شد؛ بر این اساس چند صد هزار دستگاه خودرو در معرض فروش قرار گرفت.

بر اساس مصوبه هیأت دولت، خودروهای وارداتی فقط از طریق سامانه یکپارچه فروش به متقاضیان عرضه می‌شود، متقاضیان این طرح ۵۰۰ میلیون تومان در حساب خود مسدود کرده بودند و قرار بود در مدت سه ماه این خودروها تحویل مشتریان شود؛ این در حالی است که خودروهایی در گمرک موجود است اما تحویل مشتریان نشده است.

## جزئیاتی از ارائه شماره‌های رند تلفن همراه

یک اپراتور تلفن همراه اخیرا اعلام کرده است دور جدید واگذاری شماره‌های رند را برای مشترکان آغاز می کند.

به گزارش ایسنا، سیم کارت‌ها را به صورت کلی از نظر ارائه می‌توان به دو دسته تقسیم کرد؛ سیم کارت‌هایی که به‌روز توسط اپراتورها واگذار می‌شوند و متقاضی می‌تواند به‌راحتی تهیه کند و دلیلی ندارد در بحث عرضه و تقاضا، دچار افزایش و کاهش قیمت شوند و سیم کارت‌هایی با کدهای قدیمی‌تر و شماره‌های خاص که متقاضی و بازار خاص خود را دارند و دیگر عرضه نمی‌شوند.

اما این سوال بعضا وجود دارد که هزینه سیم کارت رند چقدر است و چه عواملی در قیمت شماره رند تاثیرگذار است؟ در جواب می‌توان گفت که پیش‌شماره و کد سیم کارت صفر یا کارکرده بودن، دائمی یا اعتباری بودن و نوع رندی، تعیین می کنند که یک سیم کارت رند چه قیمتی می‌تواند داشته باشد.اما در پاسخ به این سوال که خرید سیم کارت رند صفر بهتر است یا کارکرده نظر کارشناسان بر این است که کارکرده بودن سیم کارت رند تاثیر مستقیمی روی قیمت آن دارد. خرید سیم کارت همراه اول رند صفر مانند خرید خودروی صفر است. همانطور که خودروی کارکرده و صفر هیچ تفاوتی در آپشن‌های آن ندارد، در مورد سیم کارت نیز به همین شکل است و شاید تنها تفاوت سیم کارت کارکرده با صفر این است که زنگ خور داشته و ممکن است قبلا شبکه‌های اجتماعی روی آن فعال شده باشد.

نکته قابل توجه این است سیم کارت‌ها با شماره‌های رند که راحت‌تر در خاطر می‌مانند، همواره از بهایی بالاتر از حد معمول برخوردار بوده و با قیمتی بالاتر از نرخ رایج به فروش می‌رسند. در این میان قیمت برخی از این شماره‌ها گاهی به چند صد میلیون تومان نیز می‌رسند. اما این که تعیین قیمت برای این خطوط از چه قاعده و قانونی پیروی می کند، موضوعی است که شاید پاسخ چندان روشنی برای آن وجود نداشته باشد؛ هرچند در این زمینه از سوی رگولاتوری مصوباتی نیز ابلاغ شد و فعالان بازار موبایل نیز بر این نکته تاکید دارند که این تعرفه‌گذاری براساس تجربیات و وضعیت بازار انجام می‌شود.

با این حال مسئولان معتقدند افزایش قیمت سیم کارت به سرعت افزایش قیمت گوشی نیست، اما آن هم دلایل خاص خود را برای افزایش یا کاهش قیمت دارد؛ با توجه به محدودیت عرضه و توزیع، حجمی از تقاضا همیشه وجود دارد و نوسانات نرخ ارز هم چندان تاثیری بر آن ندارد. در همین رابطه به تازگی اپراتور اول تلفن همراه (همراه اول) از آغاز دور جدید واگذاری شماره‌های رند از روز پنج شنبه ۱۹ مرداد ۱۴۰۲ همزمان با سالروز عرضه نخستین سیمکارت در ایران خبر داد.براساس اطلاعات سایت اپراتور اول تلفن همراه متقاضیان می توانند برای مشاهده و شرکت در حراج، به سامانه حراج نخستین و بزرگترین این اپراتور مراجعه کنند.

طبق اصول و ساختار ارزشی اپراتور اول تلفن همراه که مبین ارائه و انجام خدماتی آسان و در دسترس برای عموم متقاضیان شماره‌های رند است، واگذاری شماره های رند همراه اول از طریق برگزاری حراج برای عموم متقاضیان و به صورت اینترنتی به نشانی

rond.mci.ir صورت می پذیرد. متقاضیان شرکت در حراج شماره‌های رند همراه اول، باید ضمن تأیید شرایط و ضوابط مربوط به شرکت در حراج و همچنین وارد کردن صحیح اطلاعات درخواستی و هویتی در سامانه مذکور، نسبت به واریز آنلاین رقم ودیعه که معادل ۲۰ درصد مبلغ پایه شماره تلفن همراه مدنظرشان است، اقدام کنند.

برقراری اعتبار زمانی هر حراج نیز منوط به دو شرط است که لزوماً هر دو باید برقرار باشد تا حراج به اتمام برسد. شرط نخست آنکه «زمان قانونی» حراج به اتمام برسد که این زمان برای هر حراج متغیر است و در زمان شروع حراج اعلام می شود. دیگری هم اینکه از آخرین پیشنهاد قیمت بر روی یک شماره، باید ۸ ساعت گذشته باشد؛ در صورت اعلام پیشنهاد جدید قبل از اتمام مدت زمان حراج، مدت زمان حراج برای یک دوره ۸ ساعته دیگر تمدید می‌شود؛ بنابراین تمامی متقاضیان شرکت در طرح حراج شماره های رند همراه اول می توانند به نشانی rond.mci.ir مراجعه کنند. گفتنی است خرداد ماه هم این اپراتور از واگذاری شماره های رند خود خبر داده بود.

## مرجع رسیدگی به محتوای پیامرسان‌ها کدام نهاد است؟

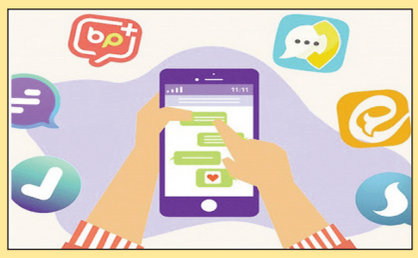

رئیس سازمان فناوری اطلاعات با انتشار یادداشتی در ویراستی، پاسخ کاربر منتقد به محتوای یکی از شبکه‌های اجتماعی داخلی را داد.

رئیس سازمان فناوری اطلاعات در پاسخ به دغدغه یک کاربر پیرامون محتوای شبکه اجتماعی روبیکا، با انتشار پستی در ویراستی، توضیحاتی را ارائه داد.

ماجرا از این قرار بود که یک کاربر در ویراستی خطاب به عیسی زارع پور، وزیر ارتباطات و فناوری اطلاعات، نوشته بود: سلام ممنون بابت زحماتتان ولی این روبیکا نه محتوایش کنترل می‌شود و نه نظارتی بر روی آن است، هر چیز مزخرفی را در آن می‌توان شیر کرد، آیا این مهم نیست!؟ آقای وزیر این اتفاق به گردن شما است، آن دنیا می‌توانید جوابش رو بدهید؟

محمد خوانساری رئیس سازمان فناوری اطلاعات ایران نیز در پاسخ به سوال این کاربر، پستی را منتشر کرد و نوشت: اگر منظور امور محتوایی است وزارت ارتباطات نهاد مرجع و قانونی رسیدگی محتوایی به پیام رسان ها نیست و سایر دستگاه‌های مربوط مطابق تقسیم شورای عالی فضای مجازی در این خصوص تکلیف دارند. علی رغم این حسب اطلاع فعالیت‌هایی با استفاده از نیروی انسانی و ایضا هوش مصنوعی برای بهبود کیفی محتوا در حال انجام دارند.

## چگونه از افراد نخبه، ماهر و متخصص حمایت کنیم؟

یک مقام کارگری با بیان اینکه باید مشوق هایی برای حفاظت و نگهداشت نخبگان در کشور در نظر گرفته شود، گفت: هر سال جشنواره های مختلفی با هدف تجلیل و امتنان برگزار و افراد نخبه، ماهر و متخصص شناسایی می شوند ولی آیا برای کار به بنگاه‌ها و صنایع هم معرفی می‌شوند یا اینکه رها می‌شوند تا به فکر خروج از کشور بیفتند؟

سمیه گلپور در گفت‌وگو با ایسنا، با تاکید بر شناسایی و به کارگیری نخبگان و تحصیلکردگان در کشور اظهار کرد: در حال حاضر با عدم وجود نیروی ماهر در کشور روبه رو هستیم و همان نیروی ماهر نیز برای کسب درآمد و کار به فکر رفتن به کشورهای دیگر است در حالی که باید نیروی کار داخلی را ساماندهی کنیم و بر خروج نخبگان از کشور نظارت شود.

وی افزود: یک فرد تحصیلکرده که آماده کار است وقتی بازار کار داخل را مهیا نمی بینید به فکر رفتن به کشورهای دیگر می افتد زیرا فکر می کند اگر به دلار حقوق بگیرد همه مشکلاتش برطرف می شود.

رئیس کانون عالی انجمن‌های صنفی کارگران با تاکید بر ضرورت توجه به مهارت‌های مدیریتی گفت: آنچه که مسلم است ما نیروی ماهر در حوزه مدیریتی کم داریم و نیازمند مدیریت ماهر منابع انسانی و منابع مالی هستیم زیرا این بحث تخصصی است و در طول دوره ها و سالهای مختلف به دلیل عدم شایسته سالاری افراد مدیریتی ماهر را از دست داده‌ایم.گلپور اضافه کرد: رشته هایی همچون بنگاهداری، شرکت داری یا مدیریت بنگاه و شرکت نیازمند داشتن مهارت مدیریتی است؛ لذا اگر در جایی با انباشت نیرو مواجه می شویم به دلیل عدم مدیریت صحیح و فقدان مهارت مدیریتی است که اتفاق افتاده است.وی درباره جلوگیری از خروج نیروهای ماهر و نخبه از کشور و ماندگار کردن آنها در داخل گفت: ممکن است هزاران نفر آدم در کشور داشته باشیم که در رشته مدیریت از بهترین دانشگاه مدرک دکترا گرفته باشند ولی در حوزه تخصصی خاص مثل مدیریت استراتژیک آدم کم داریم. انتظار این است که در گام نخست افراد نخبه و تحصیلکرده شناسایی شوند و در گام دوم از ظرفیت و دانش و تجربه آنها در بنگاه داری استفاده کنیم. این مقام ارشد کارگری ادامه داد: در یک شرکت با مجموعه خصوصی فرد دلسوز منابع مالی و سرمایه های خودش است زیرا اگر یک اشتباه استراتژیک صورت گیرد کل شرکت و مجموعه دچار آسیب می‌شود؛ لذا معتقدم باید دلسوز سرمایه های مالی و انسانی خود باشیم و از افرادی که در حوزه های تخصصی هوشمند هستند استفاده کنیم و کارها را به آنها بسپاریم تا دچار فرار مغزها نشویم.به گفته گلپور باید مشوق هایی برای حفاظت و نگهداشت نخبگان درنظر گرفته شود و حمایت از نخبگان و افراد ماهر در حد حرف و شعار نباشد.وی در پایان با بیان اینکه باید به جوانان کارآزموده، ماهر و متخصص اعتماد کنیم، اظهار کرد: هر سال جشنواره های مختلفی با هدف تجلیل و امتنان برگزار می شود.

## آغاز ثبت‌نام مدارس نمونه دولتی از دوشنبه

### چطور به نتایج، اعتراض کنیم؟

پذیرفته‌شدگان آزمون پایه دهم مدارس نمونه دولتی از دوشنبه ۲۳ مرداد ماه به مدت ۱۰ روز برای ثبت نام در این مدارس فرصت دارند.

به گزارش ایسنا، آزمون پایه دهم مدارس نمونه دولتی روز نهم تیرماه سال جاری با شرکت ۲۶۹ هزار و ۴۹۲ دانش آموز برخلاف سال‌های گذشته به صورت متمرکز توسط وزارت آموزش و پرورش طراحی و در سطح کشور برگزار شد.

در همین راستا ۱۰۰ سوال از کتب پایه نهم دوره اول متوسطه طراحی شده بود و دانش آموزان ۱۲۰ دقیقه فرصت پاسخگویی داشتند.

نتایج آزمون مدارس نمونه دولتی اعلام شد و دانش آموزان می‌توانند با ورود به پنجره واحد خدمات آموزش و پرورش به نشانی my.medu.ir و انتخاب نقش "دانش آموز" و وارد کردن مشخصات هویتی نظیر کدملی، از نتایج مطلع شوند.

پذیرفته شدگان باید از روز دوشنبه ۲۳ مرداد تا روز چهارشنبه اول شهریور ماه به مدرسه محل قبولی خود مراجعه و ثبت نام کنند.

عدم مراجعه در بازه زمانی اعلام شده به منزله انصراف از ثبت نام است و برابر با ضوابط نسبت به ثبت نام دانش آموزان جایگزین اقدام می‌شود.

همچنین امکان اعتراض نسبت به نتایج این آزمون وجود دارد و دانش آموزان می‌توانند از امروز تا دوشنبه ۲۳ مردادماه پس از مشاهده نتایج آزمون از طریق پنجره واحد خدمات آموزش و پرورش به نشانی my.medu.ir درخواست تجدید نظر خود نسبت به نتایج این آزمون را با انتخاب نوع درخواست تجدید نظر، ثبت کنند.

می‌توان گفت در این آزمون حدودا ۷۰ هزار نفر یعنی بیش از ۶۳ هزار دانش آموز در مقطع پایه دهم نظری و افزون بر ۶۵۰۰ نفر در مقطع پایه دهم هنرستان‌های فنی و حرفه‌ای پذیرفته شدند که ۱۵ درصد از پذیرفته‌شدگان از دانش آموزان روستایی بودند.

به گفته عباس سلطانیان مدیرکل دفتر آموزش دوره دوم متوسطه نظری وزارت آموزش و پرورش، تنها ۲۶ درصد از شرکت کنندگان آزمون پایه دهم مدارس نمونه دولتی قبول شده‌اند.

وی در صفحه خود در شبکه اجتماعی ویراستی نوشت: آزمون ورودی مدارس دوره دوم آموزش متوسطه نمونه دولتی برای جذب دانش آموزان پایه دهم برای ورود به ۷۴۶ دبیرستان و ۷۴ هنرستان نمونه دولتی برگزار شد. ۲۶ درصد از شرکت کنندگان در این آزمون قبول شدند و ۱۵ درصد از کل پذیرفته‌شدگان، دانش آموزان روستایی هستند.

## نخستین جشنواره ملّی رسانه‌ای «کارساز» برگزار می‌شود

رئیس مرکز روابط‌عمومی و امور بین‌الملل وزارت تعاون، کار و رفاه اجتماعی از برگزاری نخستین جشنواره تولیدات رسانه‌ای حوزه تعاون، کار و رفاه اجتماعی مختص خبرنگاران و فعالان مطبوعاتی سراسر کشور خبر داد.

به گزارش باشگاه خبرنگاران جوان، مهدی رضوی‌کیا برگزاری جشنواره ملّی کارساز را در راستای ارتقای فعالیت حرفه‌ای رسانه‌های کشور و محملی برای قدردانی از تلاش‌ها و مجاهدت‌های طاقت‌فرسای اهالی قلم و هم‌اندیشی و همدلی فعالان رسانه‌ای در عرصه تعاون، کار و رفاه اجتماعی به‌عنوان اولویت‌های کلان کشور دانست. رضوی‌کیا تشویق حرفه‌ای‌گری در رسانه‌های سراسری، استانی و منطقه‌ای، هم‌افزایی و همدلی در خانواده بزرگ رسانه‌های ایران، ایجاد رقابت سالم به‌منظور ارتقای استانداردهای رسانه‌نگاری، شناسایی و معرفی استعدادهای رسانه‌ای و تقویت مرجعیت رسانه‌های داخلی را از دیگر اهداف این جشنواره عنوان کرد. وی افزود: در این رقابت رسانه‌ای سعی خواهد شد، توأمان به فرم، قالب و محتوا توجه شود و موضوعات و مسأله‌های مبتلا به حوزه تعاون، کار و رفاه اجتماعی در قالب بخش‌های ویژه در اولویت قرار گیرد.

رئیس مرکز روابط‌عمومی و امور بین‌الملل وزارت تعاون، کار و رفاه اجتماعی با بیان این‌که در بخش داوری اولیه از ظرفیت اساتید دانشگاه و پیشکسوتان عرصه خبر در همه استان‌ها استفاده خواهد شد، گفت: آثار ارسالی به دبیرخانه جشنواره، پس از مرحله اولیه داوری در سراسر کشور، در مرحله نهایی به داوری اساتید حوزه ارتباطات و روزنامه‌نگاری و پیشکسوتان عرصه رسانه گذاشته خواهد شد. وی توجه ویژه به روایت‌های نوین در گزارش‌های خبری، جنبه‌های تحقیقاتی در تولیدات رسانه‌ای، ظرفیت‌های گزارشگری و تولیدات رسانه‌های نو از جمله؛ قالب‌های چندرسانه‌ای، پادکست، اینفوگرافی، عکس‌نوشت و ... را از ویژگی‌های این جشنواره خواند.