درخواست آژانس برای دریافت اطلاعات دوربین‌های اصفهان قانونی است؟

آژانس در حالی از ایران می‌خواهد «همکاری بیشتر» در رابطه با افزایش سطح نظارت و بازرسی از فعالیت‌های هسته‌ای خود داشته باشد که این نهاد بین‌المللی هیچ اقدام متقابلی برای اطمینان ایران از رفع کامل ابهامات و سوالات پادمانی انجام نمی‌دهد و به عبارتی تاکنون آژانس مابه‌ازای مشخصی برای این درخواست فراتر از تعهدات قانونی ایران ارائه نکرده است.

به گزارش ایسنا، «رافائل گروسی» مدیرکل آژانس بین‌المللی انرژی اتمی در کنفرانس خبری روز دوشنبه خود پس از آغاز نشست فصلی شورای حکام آژانس در مقر سازمان‌های بین‌المللی در وین گفته است که «دستیابی به تصویر دقیق از برنامه هسته‌ای ایران بدون فیلم دوربین‌های نظارتی ضبط شده در ۲ سال و نیم گذشته ممکن نخواهد بود».

گروسی هم‌چنین در گزارش پادمانی اخیر خود درباره فعالیت‌های هسته‌ای ایران که هفته گذشته در اختیار ۳۵ عضو شورای حکام قرار گرفته است، در بند ۲۶ آورده که «ضروری است ایران دسترسی آژانس به همه داده‌های ثبت شده موجود را فراهم کند و با آژانس در مورد ترتیبات خاص به منظور پر کردن شکاف‌های موجود در دانش آژانس برای دوره‌هایی که هیچ داده‌ی ثبت شده‌ای وجود ندارد، موافقت کند».

اما اشاره گروسی به اطلاعات کدام یک از دوربین‌های نظارتی آژانس است و آیا درخواست مدیرکل آژانس بین‌المللی انرژی اتمی قانونی است؟

در چارچوب همکاری‌های داوطلبانه ایران با آژانس در خردادماه ۱۴۰۲ (ژوئن ۲۰۲۳) تعدادی از دوربین‌های آژانس که در چارچوب قانون اقدام راهبردی در سال ۲۰۲۱ جمع آوری شده بودند، در سایت اصفهان (مرکز تولید سانتریفیوژهای پیشرفته) دوباره نصب شدند. مرکز تولید سانتریفیوژها در اصفهان در اصل همان خط تولید سانتریفیوژ کرج است که بعد از خرابکاری هسته‌ای از آن جا به اصفهان منتقل شد.

این دوربین‌ها با این شرط نصب شده‌اند که اطلاعات آن ضبط و ذخیره شود و تا رسیدن به توافق بر سر برجام و چگونگی احیای آن، اطلاعات این دوربین ها نزد ایران باقی بماند و برای آژانس قابل دسترسی نیست. با این حال شاهد هستیم که آژانس و شخص مدیرکل با وجود اطلاع از روند مذاکرات سیاسی درباره احیای برجام و توقف اجرای تعهدات از سوی طرفین، هم‌چنان بر درخواست‌های فراپادمانی خود برای افزایش نظارت‌ها و بازرسی‌ها اصرار دارد و بر این رویه خود نیز ادامه می‌دهد.

اصولا اجرای فعالیت‌های راستی آزمایی و نظارت بیشتر در کارگاه‌های اصفهان که قبل از آن در مرکز فناوری ساخت سانتریفیوژ در کرج اعمال می‌شد و در آن لوله‌های روتور سانتریفیوژ تولید می‌شدند، کاملا داوطلبانه و در چارچوب برجام انجام می‌شد که بعد از خروج یک‌جانبه آمریکا از برجام تا مدت‌ها نیز این راستی‌آزمایی از این مرکز انجام می‌شد. بعد از ۲ سال خروج آمریکا از برجام وقتی ایران مطمئن شد که کشورهای اروپایی و سایر اعضای برجام قادر به اجرای تعهدات برجامی‌شان نیستند، نسبت به کاهش تعهدات هسته‌ای خود از جمله لغو اقدامات داوطلبانه نظارتی در چارچوب پروتکل الحاقی و حتی فراتر از آن، اقدام کرد.

با تصویب قانون اقدام راهبردی برای رفع تحریم‌ها و حفظ منافع ملت ایران، تمامی اقدامات شفاف‌ساز ایران در چارچوب برجام متوقف شد و تمامی دوربین‌های نظارتی و دسترسی‌های فراپادمانی که تا آن زمان آژانس در اختیار داشت لغو شد. در عین حال ایران با توسعه و پیشرفت صنعت هسته‌ای خود بعد از خروج آمریکا از برجام، در چارچوب موافقت‌نامه پادمان جامع با آژانس همکاری کاملی داشته است و هیچ‌گاه از اجرای تعهدات پادمانی‌اش شانه خالی نکرده است.

به گزارش ایسنا، درخواست مدیرکل آژانس برای نصب دوربین‌های اضافی در مکان‌های دیگر هسته‌ای و دسترسی به داده‌های دوربین‌ها فراتر از تعهدات ایران در چارچوب موافقت‌نامه پادمانی است. اگر آژانس اصرار دارد چنین امتیاز فراپادمانی را از ایران دریافت کند، باید واسطه دریافت مابه‌ازایی سیاسی در رفع تحریم‌ها برای ایران باشد یا در رابطه با حل‌وفصل مسائل باقی‌مانده پادمانی دست از بهانه‌گیری بردارد.

نصب دوربین‌های آژانس در مرکز تولید سانتریفیوژها در اصفهان اقدام داوطلبانه از سوی ایران در راستای اجرای بیانیه مارس ۲۰۲۳ بوده است و صرفا در جهت شفاف‌سازی و اعتمادسازی از سوی ایران. ایران در حالی تعدادی دوربین در اصفهان نصب کرد که برخی از سیاسیون و نمایندگان مجلس درباره قانونی‌بودن این اقدام ابهام داشته و دارند و آن را خروج از قانون اقدام راهبردی اعلام کردند، با این حال ایران تلاش کرد در راستای بهبود روابط با آژانس در مسیر حل و فصل مسائل باقی‌مانده پادمانی این همکاری را انجام دهد.

به نظر می‌آید آژانس به جز ارایه اطلاعات و دسترسی‌های فراپادمانی برای حل و فصل مسائل باقی مانده، درخواست‌های اضافی و همکاری‌های بیشتری را از ایران طلب می‌کند که ربطی به موضوعات مورد بحث ندارد.ایران به طور کامل به تعهدات خود تحت موافقت‌نامه پادمان جامع عمل کرده است که از طریق آن آژانس به حفظ دانش خود با یک ساز و کار راستی آزمایی قوی ادامه می‌دهد که در ساز و کار راستی آزمایی آژانس منحصر به فرد است.

تنش آبی بلای جان آسیای مرکزی

رئیس هیأت مدیره بانک توسعه اوراسیا گفت: پیش بینی می‌شود تا سال ۲۰۴۰ تنش آبی در برخی مناطق آسیای مرکزی ۲.۸ برابر افزایش یابد.

به گزارش خبرنگار خبرگزاری فارس در بیشکک، «نیکولای پودگزوف» رئیس هیأت مدیره بانک توسعه اوراسیا گفت:کشورهای آسیای مرکزی از آسیب پذیرترین کشورها در برابر خطرات تغییرات آب و هوایی هستند. این امر منجر به افزایش تنش آبی شده که اوضاع نیز بدتر خواهد شد.

پودگزوف تاکید کرد: در مقایسه با میانگین جهانی، در این منطقه افزایش بیشتر دما پیش‌بینی می‌شود. آسیای مرکزی یکی از پایین‌ترین شاخص‌های بهره‌وری آب را دارد. پیش‌بینی می‌شود تا سال ۲۰۴۰، تنش آبی در برخی مناطق آسیای مرکزی ۲.۸ برابر افزایش یابد.

وی افزود: بدتر شدن منابع آب در درازمدت تاثیر منفی بر امنیت غذایی، انرژی و محیط زیست منطقه خواهد داشت و همچنین ممکن است رقابت برای آب بین کشورهای این منطقه را افزایش دهد.

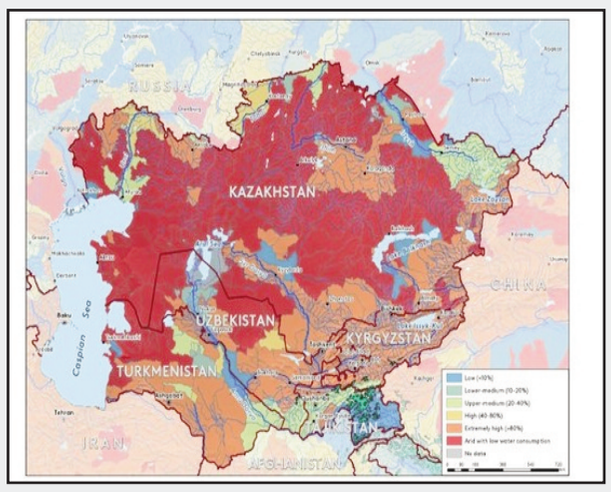

رئیس هیئت مدیره بانک توسعه اوراسیا یادآور شد: منابع آبی محدود در آسیای مرکزی برای نیازهای آبیاری و انرژی استفاده می‌شود و از دو رودخانه بزرگ فرامرزی آمودریا و سیردریا به حوزه دریای آرال می‌ریزد. این منابع به طور نابرابر توزیع می‌شوند. حدود ۷۷ درصد از جریان سالانه در کشورهای بالادست قرقیزستان و تاجیکستان متمرکز شده است و ۸۵ درصد از منابع آبی برای آبیاری در کشورهای پایین دست ازبکستان، ترکمنستان و قزاقستان استفاده می‌شود.

پودگزوف معتقد است استفاده بهینه و توزیع منابع آب و انرژی باید در بافت کل منطقه مورد توجه قرار گیرد و رویکرد جمعی یک جنبه کلیدی است.

وی یادآور شد: توسعه مقررات و مدیریت موثر مجموعه آب و انرژی آسیای مرکزی یک کار فوق العاده پیچیده است. با این حال، بازگشایی پتانسیل کامل همه حوضه‌های رودخانه‌ای فرامرزی با ایجاد مکانیسم‌های مؤثر جدید برای مقررات مشترک منطقه‌ای بسیار مهم است.

بارزانی:

اربیل به توافق امنیتی بین بغداد و تهران پایبند است

رئیس منطقه کردستان عراق در دیدار سفیر ایران در عراق با وی در اربیل بر اهمیت روابط بین دو کشور همسایه و همچنین اجرای توافق امنیتی تهران-بغداد تأکید کرد.

به گزارش خبرگزاری صدا و سیما، محمد کاظم آل صادق، سفیر ایران در بغداد در سفر به اربیل، منطقه کردستان عراق با نیچروان بارزانی، رئیس این منطقه دیدار و در مورد راه‌های تقویت روابط بین تهران، اربیل و بغداد و توافق امنیتی بین ایران و عراق رایزنی کرد.

دفتر بارزانی با انتشار بیانه‌ای از این دیدار خبر داد و گفت که علاوه بر موضوعات مذکور، طرفین در مورد روابط بغداد و اربیل و گفتگو برای حل مشکلات فیما بین حکومت فدرال و منطقه کردستان عراق رایزنی کردند.

رئیس منطقه کردستان عراق در این دیدار ضمن مهم و ضروری دانستن روابط عراق و ایران گفت که منطقه کردستان عراق به توافق امنیتی بین تهران و و عراق پایبند است.

بارزانی افزود: «منطقه کردستان عراق هرگز به ظهور هرگونه تهدید امنیتی علیه جمهوری اسلامی ایران از سمت این منطقه اجازه نخواهد داد.»

سفیر کشورمان در این دیدار بر همیت روابط ایران با عراق و منطقه کردستان این کشور تأکید کرد و از بارزانی بابت کمک‌ها و تسهیلاتی که برای زوار اربعینی ارائه شده، تقدیر و تشکر کرد.

ایران و عراق سال گذشته بر سر مقابله با تهدیدهای تروریستی که از سمت خاک عراق متوجه ایران می‌شود، به توافق رسیدند.

السودانی، نخست وزیر عراق اخیرا در دیداری که هیئت ایرانی با وی در بغداد داشت، درباره اتمام مهلت ۶ ماهه توافق امنیتی ایران و عراق، کمتر از دو هفته دیگر (۲۸ شهریور) و عدم خلع سلاح و اخراج کامل گروه‌های ضد انقلاب کردی و اینکه طبیعتاً ایران در صورت عدم انجام تعهدات طرف عراقی، اقدامات لازم برای تأمین امنیت خود را انجام خواهد داد، گفت: به دلایل متعدد ما به عنوان دولت عراق خود را موظف می‌دانیم که نگرانی‌های امنیتی تهران را از بابت جریان‌های تروریستی مستقر در اقلیم کردستان برطرف کنیم.

واکنش آمریکا به سفر رهبر کره شمالی به روسیه

آمریکا در واکنش به سفر رهبر کره شمالی به روسیه، مسکو را به وضع تحریم‌های بیشتر تهدید کرد.

به گزارش گروه بین‌الملل خبرگزاری فارس، سخنگوی وزارت امور خارجه آمریکا به بیانیه کرملین در تایید برنامه «ولادیمیر پوتین»، رئیس جمهور روسیه برای سفر به کره شمالی واکنش نشان داده و روسیه را به وضع تحریم‌های بیشتر تهدید کرد.

«دیمیتری پسکوف» سخنگوی ریاست جمهوری روسیه گزارش‌ها درباره سفر «کیم جونگ اون» رهبر کره شمالی به کشورش را تایید کرد. پسکوف طی نشستی خبری در کرملین گفت که کیم با دعوت رسمی «ولادیمیر پوتین» رئیس جمهور فدراسیون روسیه، طی روزهای آینده به این کشور می‌آید تا دو رهبر نشستی دوجانبه برگزار کنند.

«متیو میلر»، سخنگوی وزارت امور خارجه آمریکا در واکنش به این بیانیه کرملین لحنی تهدیدآمیز را علیه روسیه در پیش گرفته و ادعا کرد: «انتقال تسلیحات از کره شمالی به روسیه ناقض چند قطعنامه شورای امنیت سازمان ملل است.»

او به خبرنگاران مدعی شد: «ما البته به شکلی تهاجمی تحریم‌هایمان را علیه نهادهایی که جنگ روسیه را تامین کنند اعمال کرده‌ایم و به اعمال آن تحریم‌ها ادامه خواهیم داد و در اعمال تحریم‌های جدید به شکلی متناسب نیز تردید نخواهیم کرد.»

سخنگوی وزارت امور خارجه آمریکا در ادامه ادعاهایش علیه پوتین گفت که او در جنگ اوکراین مستاصل شده و ادامه داد: «او مجبور به سفر در طول کشور خودش برای دیدار با یک چهره مطرود در سطح بین‌المللی برای درخواست کمک در رابطه با جنگی که در ماه‌های اولش توقع پیروزی در آن را داشت شده است؛ توصیف من از این اتفاق این است که او دارد برای کمک التماس می‌کند.»

پیش از این، منابع آمریکایی و اروپایی ادعا کرده بودند که رهبر کره شمالی در ماه جاری میلادی به شهر «ولادی‌وستوک» در روسیه می‌رود تا درباره امکان ارائه تسلیحات به این کشور برای استفاده در جنگ اوکراین رایزنی کند.

همچنین طبق گزارش «رویترز»، شبکه YTN کره جنوبی نیز روز دوشنبه (۱۱ سپتامبر، ۲۰ شهریور) گزارش داد به نظر می‌رسد

«کیم جونگ اون» رهبر کره شمالی برای دیدار با «ولادیمیر پوتین» رئیس جمهور روسیه عازم این کشور شده است.

طبق گزارش رسانه کره‌ای به نقل از یک منبع بلندپایه دولتی ناشناس، به نظر می‌رسد کیم با قطار ویژه به سمت مرز شمال شرقی کره شمالی می‌رود و نشست احتمالاً در روز سه‌شنبه برگزار خواهد شد. این شبکه پیش‌تر گفته بود احتمال دارد نشست کیم و پوتین چهارشنبه برگزار شود.

حماس: رژیم اشغالگر مسئول تشدید حملات علیه مسجد الاقصی است

جنبش مقاومت اسلامی حماس رژیم صهیونیستی را مسئول شرایط ناشی از تشدید یورش‌ها علیه مسجد الاقصی دانست.

به گزارش سرویس بین الملل خبرگزاری صدا و سیما؛ به نقل از پایگاه اینترنتی خبرگزاری شهاب، این جنبش در بیانیه‌ای اعلام کرد: «خطری که با طرح‌های جنایتکارانه رژیم اشغالگر و تهدیدات شهرک نشینان در دوره "عیدهای یهودی" در انتظار مسجد الاقصی است، از چشم مردم ما دور نمی‌ماند و آن‌ها با تاکید بر عربی بودن قدس و اسلامی بودن مسجدالاقصی و حقانیت تاریخی و فرهنگی و قانونی مسلمانان- با حضور در مسجدالاقصی و مقاومت همه جانبه با آن مقابله خواهند کرد.»حماس افزود: سیاست یورش‌های اسرائیلی به مسجدالاقصی و سوء استفاده از اعیاد یهودی برای تحمیل سیاست عمل انجام شده، بخشی از جنگ مذهبی است که دولت رژیم اشغالگر آن را هدایت می‌کند. (این امر همچنین) «نقض آشکار حرمت مقدسات و قوانین بین المللی و تحریک احساسات مسلمانان است که دولت رژیم اشغالگر مسئولیت کامل آن و پیامدهای ناشی از دوره برگزاری اعیاد یهودیان را برعهده دارد».

حماس مردم فلسطین در قدس و سرتاسر کرانه اشغال شده باختری و ساکنان مناطق ۴۸ را به بسیج عمومی و حضور گسترده در صحن‌های مسجد الاقصی و مشارکت نمازگزاران و اعتکاف در آن برای حمایت از این مسجد در برابر نقشه‌های یهودی سازی رژیم اشغالگر فراخواند و تاکید کرد: «مبارزه با رژیم اشغالگر ادامه دارد و عملیات قهرمانان ما در کرانه باختری و قدس در پاسخ به جنایات رژیم اشغالگر در قدس و مسجدالاقصی ادامه خواهد داشت و مردم ما کاملا حق دارند به هر روش ممکن از سرزمین و مقدسات خود دفاع نمایند».

این جنبش در بیانیه خود از اتحادیه کشورهای عربی و سازمان همکاری اسلامی خواست تا مسئولیت‌های تاریخی و مذهبی خود را در دفاع از قدس و مسجدالاقصی و «حمایت از مردم فلسطین و حضور آن‌ها و مبارزه شان در برابر رژیم اشغالگر» بپذیرند.

حماس از جامعه جهانی، سازمان ملل متحد و سازمان‌های بین المللی خواست تا به وظیفه خود در دفاع از حقوق مردم فلسطین عمل کنند و بر رژیم اشغالگر فشار بیاورند تا از تجاوزات آشکار خود دست بر دارد. جنبش حماس همچنین از احزاب و گروه‌های مردمی و نهادهای حقوق بشری در جهان اسلام و جهان عرب و از آزادگان جهان خواست برای «حمایت از حقوق ملت فلسطین جهت برخورداری از آزادی و استقلال و در مخالفت با رژیم اشغالگر و سیاست‌های آن برای یهودی سازی» نقش خود را در سازماندهی اقدامات و فعالیت‌ها جهت اعمال فشار (به این رژیم) تقویت کنند.

هشدار بانک مرکزی افغانستان درباره داد و ستد با واحد پول پاکستان

بانک مرکزی افغانستان هشدار داد داد و ستد با واحد پول پاکستان (روپیه) در افغانستان ممنوع است و با متخلفان برخورد قانونی می شود .

به گزارش خبرگزاری صدا و سیما؛ بانک مرکزی افغانستان به ساکنان استان‌های جنوب غرب این کشور هشدار داده است که معاملات تجاری خود را با واحد پول پاکستان (روپیه) متوقف کنند و برای این کار ضرب‌الاجل تعیین کرده است.

بانک مرکزی افغانستان از هفتم شهریور ماه ترویج پول افغانی را در حوزه جنوب غرب این کشور آغاز کرده و به ساکنان استان‌های قندهار، ارزگان، هلمند، زابل و دایکندی هشدار داده است معاملات تجارتی خود را با واحد پول افغانستان (افغانی) انجام دهند.پس از پایان ضرب الاجل دو و نیم ماهه هرگونه دادوستد با ارزهای خارجی از جمله واحد پول پاکستان غیرقانونی است و با متخلفان برخورد قانونی خواهد شد.قبل از این نیز حکومت سرپرست افغانستان دادوستد با ارزهای خارجی را به منظور حفظ ثبات واحد پول این کشور ممنوع کرده بود، اما این نخستین بار است که به ساکنان حوزه جنوب غرب این کشور هشدار داده شده است که داد و ستد با روپیه پاکستان را متوقف کنند.

نفوذ هکرها به بیش از ۳۰ شرکت صهیونیستی

رسانه‌ها می‌گویند بیش از ۳۰ شرکت صهیونیستی هدف حملات سایبری قرار گرفته‌اند.

رسانه‌های عبری به نقل از شرکت امنیت اطلاعات ESET اعلام کردند گروهی از هکرها موفق شده‌اند به شبکه ۳۲ شرکت صهیونیستی نفوذ کنند.

به گزارش یدیعوت آحارونوت، اسامی این شرکت‌ها فاش نشده، اما زمینه فعالیت آن‌ها حوزه‌های گوناگونی از جمله فناوری اطلاعات، صنعت، خودروسازی، پزشکی، بیمه، خدمات مالی و... بوده است.

گفته می‌شود هدف اصلی گروهی که این حملات را انجام داده، جاسوسی سایبری بوده، اما در سطوح دیگری چون سرقت اطلاعات یا باج‌گیری نیز عمل می‌کند.

آحارونوت در ادامه بدون ارائه اسناد مشخصی این حملات را به هکرهای ایرانی نسبت داده است.

گفتنی است، به تازگی رسانه‌های عبری از هک شدن تلفن همراه ۱۵ تن از اعضای پارلمان رژیم صهیونیستی خبر داده‌اند. این اعضا که همگی از حزب مخالف بنیامین نتانیاهو، نخست وزیر رژیم صهیونیستی هستند، می‌گویند به مدت چند ساعت امکان دسترسی به پیام رسان «واتس اپ» را نداشته‌اند.

زیرساخت‌های رژیم صهیونیستی و همچنین تلفن همراه مقامات این رژیم در سال‌های اخیر به دفعات هدف حملات سایبری قرار گرفته است. در رخدادی مشابه، رسانه‌ها اردیبهشت ماه امسال گزارش دادند ۱۵ وبسایت رژیم صهیونیستی که متعلق به کابینه، بانک‌ها و شبکه‌های مخابراتی بوده‌اند، هدف حمله سایبری قرار گرفته‌اند.

اتاق مشترک مقاومت در غزه زمان آغاز مانور «ستون استوار ۴» را اعلام کرد

گروه‌های مقاومت فلسطین زمان آغاز رزمایش «ستون استوار ۴» را که در سالروز شکست رژیم صهیونیستی از نوار غزه برگزار می‌شود اعلام کردند.

به گزارش صدا و سیما؛ گروه‌های مقاومت فلسطین زمان آغاز رزمایش «ستون استوار ۴» را که در سالروز شکست رژیم صهیونیستی از نوار غزه برگزار می‌شود اعلام کردند.به گزارش پایگاه اینترنتی «صفا»، گروه‌های مقاومت فلسطین در نوار غزه اعلام کردند مرحله چهارم از رزمایش «ستون استوار» از روز سه شنبه آینده آغاز می‌شود.منابع آگاه به خبرگزاری صفا گفتند این مانور که گروه‌های مقاومت فلسطین در مدت یک روز برگزار می‌کنند شامل سناریوهای تاکتیکی مختلفی مانند درگیری با دشمن، یورش به پایگاه‌ها و مواضع دشمن، تیراندازی و ایجاد انفجارهای مختلف و به اسارت گرفتن نظامیان (فرضی دشمن) و مشابه رزمایش‌های پیشین خواهد بود.گروه‌های مقاومت اعلام کردند در چارچوب حفظ سطح عالی آمادگی، فرماندهی اتاق مشترک گروه‌های فلسطینی اقدام به گشت شناسایی و بازرسی از پایگاه‌های نظامی مقاومت و مراکز رصد و دیده بانی مجاور دیوار حایل بین نوار غزه و اراضی اشغالی ۱۹۴۸ مبادرت ورزید.

اتاق فرماندهی مشترک گروه‌های مقاومت فلسطین در بیانیه‌ای اعلام کرد فرماندهی این اتاق آمادگی و بیدارباش بودن نیروهای مقاومت را ستود و افزایش میزان آماده باش آنان را خواستار شد.

بیش از ۵۰۰۰ نفر از فلسطینیان در زندان‌های رژیم صهیونیستی بسر می‌برند

بر اساس اطلاعات اخیر منتشر شده باشگاه اسیران فلسطین، مقامات رژیم اشغالگر اسرائیل حدود ۵۲۰۰ فلسطینی را در زندان‌ها و مراکز بازجویی بازداشت کرده اند.به گزارش صدا و سیما؛ بر اساس اطلاعات اخیر منتشر شده توسط باشگاه اسیران فلسطین، مقامات رژیم اشغالگر اسرائیل حدود ۵۲۰۰ اسیر فلسطینی را در زندان‌ها و مراکز بازجویی بازداشت کرده اند.به گزارش پایگاه اینترنتی الرساله نت، باشگاه اسرای فلسطینی در بیانیه‌ای در روز دوشنبه اعلام کرد تعداد زندانیان و اسرای فلسطینی در زندان‌های رژیم اشغالگر به حدود ۵۲۰۰ اسیر از جمله ۳۶ اسیر زن رسیده است.این منبع افزود: در میان بازداشت شدگان ۱۷۰ کودک مشاهده می‌شود در حالیکه تعداد بازداشت شدگان اداری (بازداشت شدگان بدون محاکمه و تفهیم اتهام) ۱۲۶۴ نفر شامل ۲۰ کودک و ۴ زندانی زن به نام‌های رغد الفانی، سماح عوض، حنان البرغوطی و فاطمه ابوشلال است.