نور خوزستان

روزنامه فرهنگی، اجتماعی، سیاسی صبح خوزستان

صاحب امتیاز: سیدمحمدطاهر موسوی زاده / مدیرمسئول و سردبیر: حسین حسین نژادیان / دبیرصفحات: محمد کاظم حاج سردار

نشانی: اهواز، امانیه، خیابان انقلاب، بین سقراط و دز کوچه رشیدی پلاک ۸ - مجتمع مطبوعاتی نور تلفن: ۴-۳۳۳۶۳۶۹۳ و ۲-۳۳۳۳۰۳۳۱

نمابر: ۳۳۳۶۳۶۹۱ /کدپستی: ۶۱۳۳۸۶۳۷۴۳ / واتس اپ: ۰۹۳۷۳۲۹۳۵۶۹

آیین نامه اخلاق حرفه ای: آیین_ نامه _اخلاق_ حرفه ای/www. NoorDaily .ir لیتوگرافی: نور چاپ: نشر فرهنگ

نور خوزستان آنلاین: www. NoorDaily .ir روابط عمومی: NoorDail y@yahoo.com

اذان صبح: ۰۳:۴۲ طلوع آفتاب: ۰۵:۱۷ اذان ظهر: ۱۲:۲۰ غروب آفتاب: ۱۹:۲۳ اذان مغرب: ۱۹:۴۳ نیمه شب: ۲۳:۳۲

بهبهان	۷-دقیقه	ماهشهر، بندرامام	۲/۱۵-دقیقه	خرمشهر و جزیره مینو	۲ + دقیقه
ایذه	۴-دقیقه	رامشیر، نفت سفید	۲-دقیقه	بستان	۲/۵ + دقیقه
باغملک، هندیجان، هفتکل، امیدیه، آغاجاری	۳/۵-دقیقه	لالی	۱/۵-دقیقه	هویزه، اندیمشک، دزفول	۲ + دقیقه
رامهرمز، اندیکا	۳-دقیقه	شوشتر، شادگان	۱-دقیقه	شوش دانیال، آبادان، سوسنگرد	۱/۵ + دقیقه
مسجدسلیمان	۲/۵-دقیقه	گتوند، ملاثانی	۰/۵-دقیقه	حمیدیه، سردشت دزفول	۰/۵ + دقیقه

سهم ۴۳ درصدی راکبان موتورسیکلت از تلفات و مصدومان حوادث رانندگی در خوزستان

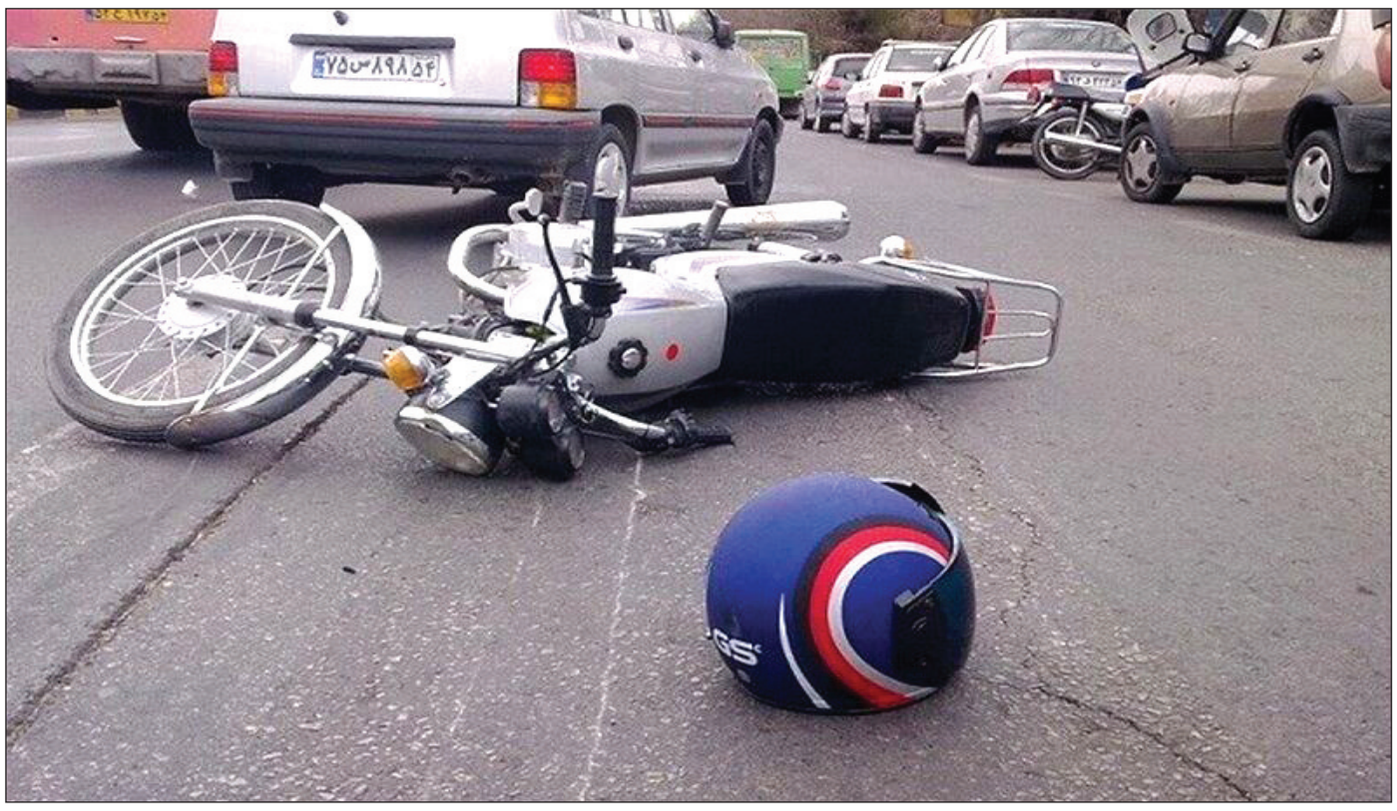

رئیس پلیس راهنمایی و رانندگی خوزستان گفت: ۴۳درصد تلفات و مصدومان حوادث رانندگی در استان مربوط به راکبان موتورسیکلت است.

به گزارش خبرگزاری صدا و سیمای استان خوزستان سرهنگ رضا دولتشاهی گفت: باتوجه به گزارش‌های دریافتی، سهم بالایی از تلفات و مصدومان ناشی از تصادف‌های رانندگی در سطح استان به راکبان موتورسیکلت با بیش از ۴۳ درصد در بازه زمانی دوماهه نخست امسال بوده که این امر نیازمند توجه ویژه و اصلاح شرایط موجود با برنامه ریزی هدفمند، آگاهی سازی عمومی و ارتقاء فرهنگ ترافیک در سطح جامعه است و در این رابطه موضوع یادشده به کرات در جلسه‌های شورای هماهنگی ترافیک استان مطرح، بررسی و تصویب شد که با اجرای طرح‌های مختلف به صورت پایلوت در اهواز می‌توان درصورت بازخورد مناسب، در سایر شهرهای خوزستان اجرایی شود.

وی افزود: برهمین اساس پیرو مفاد بند پنجم مصوبات جلسه شورای هماهنگی ترافیک استان در تاریخ ۱۹اردیبهشت امسال مبنی بر طرح برخورد با راکبان متخلف موتورسیکلت شامل؛ افراد فاقد گواهینامه رانندگان دارای رفتارهای خطرساز ترافیکی و غیره، در قالب تغییر نگرش و یا تشویق رانندگان قانونمند به صورت آزمایشی توسط پلیس راهور و با همکاری شهرداری اهواز در مقاطع مختلف شهری اجرایی شود همچنین صداوسیمای استان خوزستان نسبت به پوشش خبری طرح یادشده پیش زا اجرا در قالب بخش موشن گرافی و حسن اجرا به صورت مصاحبه با افراد متخلف همکاری لازم را بعمل آورد.

سرهنگ دولتشاهی بر نصب بنر، اطلاع رسانی محیطی و تولید محتوا (موشن گرافی) توسط شهرداری اهواز تاکید کرد و ادامه داد: همچنین مفاد بند سوم جلسه شورای هماهنگی ترافیکی استان در تاریخ ۲۷ خرداد امسال در راستای ارتقاء فرهنگ ترافیک و شناسایی علل تصادف‌های رخ داده، به منظور ایجاد حساسیت عمومی در جامعه به موضوع رانندگی‌های پرخطر، مقرر شد صداوسیمای خوزستان و آبادان با هماهنگی پلیس راه و راهور و پزشکی قانونی استان نسبت به تهیه مصاحبه با بازماندگان قربانیان سوانح رانندگی (فوتی و مجروح) و پخش آن از صدا و سیما و فضای مجازی اقدام و گزارش آن را به معاونت امور استانداری ارسال کنند. رئیس پلیس راهنمایی و رانندگی خوزستان اضافه کرد: علاوه بر موارد یادشده، ضروری است با همکاری شهرداری‌های استان نسبت به توزیع کلاه ایمنی مناسب با اقلیم خوزستان و با استفاده از ظرفیت شرکت‌های دانش بنیان بومی و یا برگزاری دوره‌های آموزشی در نقاط مختلف شهرها توسط آن یگان با پخش تصاویر تصادف‌ها و عواقب ناشی از جراحات رخ داده، اقدام شود.

وی در پایان تاکید کرد: پلیس راهنمایی و رانندگی خوزستان با همه توان آماده هرگونه همکاری و هماهنگی برای سایر اقدامات پیشنهادی برای به حداقل رساندن تلفات و مجروحان است.

رهاسازی آب سد کرخه برای تامین آب کشت کشاورزان شاوور و اهواز

نماینده اهواز، باوی، حمیدیه و کارون در مجلس شورای اسلامی گفت: آب سد کرخه برای تامین کشت کشاورزان شهرهای شاوور و اهواز رهاسازی می شود.

به گزارش خبرگزاری صدا و سیمای استان خوزستان محمد امیر با اعلام این خبر افزود: امسال با همکاری سازمان آب و برق خوزستان و شرکت آبیاری کرخه و شاوور برای تامین آب مورد نیاز کشاورزان شهرهای شاوور و اهواز بخشی از آب سد کرخه رهاسازی شد. رهاسازی براین اساس می‌باشد که در سه روز در هفته آب برای کشاورزان شاوور و سه روز دیگر برای کشاورزان شهر اهواز و براساس الگوی کشت انتقال می یابد.

وی ادامه داد: در چند روز گذشته نیز بخشی از آب طرح کوثر نیز رهاسازی شد تا کشاورزان براساس الگوی کشت آب مورد نیاز خود را دریافت نماید که موجب رضایت‌مندی کشاورزان شده است. همچنین مقرر شد تکمیل ساخت یک کانال برای تامین آب کرخه از طریق رودخانه کارون انجام شود تا در سال آینده در صورت کمبود، آب مورد نیاز رودخانه کرخه تامین گردد.

نماینده مردم اهواز، باوی، حمیدیه و کارون در مجلس شورای اسلامی با اشاره به درخواست کشاورزان هویزه برای تامین آب در پایین دست رودخانه کرخه از رهاسازی بخشی از آب سد کرخه برای کشت خبر داد.

آموزش حفظ کاربری اراضی کشاورزی در شوشتر

مدیر جهاد کشاورزی شهرستان شوشتر از برگزاری دوره آموزشی و ترویجی آشنایی با قوانین و مقررات حفظ کاربری اراضی زراعی و باغی در این شهرستان خبر داد.

به گزارش خبرگزاری صدا و سیمای استان خوزستان ناصر حسین پور گفت: در راستای آشنایی بهره برداران با اهمیت حفظ کاربری اراضی کشاورزی کلاس آموزشی ترویجی، در مرکز جهاد کشاورزی میان آب برگزار شد.

وی افزود: در این کلاس آموزشی یک روزه که با حضور ۲۵ نفر از بهره‌برداران تشکیل شد، مطالبی در خصوص قوانین و مقررات حفظ کاربری اراضی کشاورزی، صدور اسناد اراضی کشاورزی و همچنین رفع تداخلات ارائه شد.

او تاکید کرد: دستیابی به مهمترین هدف وزارت جهادکشاورزی یعنی امنیت غذایی، مستلزم تداوم بهره برداری از اراضی زراعی وباغی می‌باشد.

صدور بیش از ۱۹۰ تأییدیه ایمنی آسانسور در خوزستان

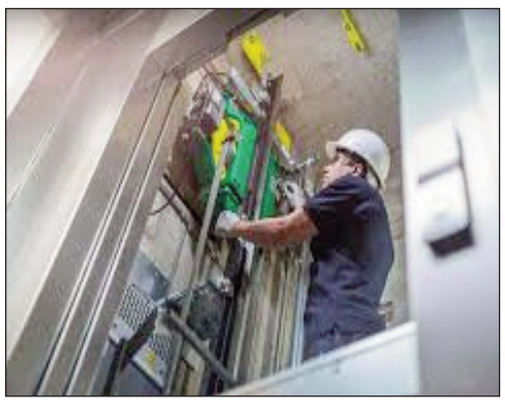

مدیر کل استاندارد خوزستان تعداد تائیدیه های ایمنی آسانسور صادرشده در سه ماهه نخست امسال را ۱۹۹ فقره اعلام کرد.

به گزارش خبرگزاری صدا و سیمای استان خوزستان، علی داودی با اشاره به صدور ۱۹۹ تائیدیه ایمنی آسانسور در سه ماهه نخست امسال در خوزستان، خواستار توجه مالکان، مدیران و ساکنان ساختمان‌های دارای آسانسور به نکاتی در خصوص تاییدیه ایمنی آسانسورها شد و گفت: با توجه به اینکه صدور گواهی پایانکار برای ساختمان، منوط به ارائه تأییدیه آسانسور به شهرداری‌هاست، اخذ تأییدیه ایمنی برای آسانسورهای نصب شده در ساختمان‌های تازه احداث الزامی است.

وی با بیان اینکه تأییدیه‌های صادر شده، اعتبار یک ساله دارند و انجام بازرسی و اخذ تأییدیه ادواری به منظور اطمینان از تداوم شرایط ایمن در آسانسور ضرورت دارد، افزود: مسئولیت اخذ تأییدیه ادواری با مالکان، مدیران و ساکنین ساختمان است و بیمه نامه آسانسورهایی که تأییدیه ایمنی معتبر (اولیه یا ادواری) ندارند، فاقد اعتبار حقوقی است و پس از دریافت تأییدیه ایمنی برای آسانسور (اولیه یا ادواری) و در طول اعتبار یک ساله آن انجام یک سرویس و نگهداری منظم و اصولی توسط شرکت عرضه کننده آسانسور ضرورت دارد.

داوودی با تاکید بر انعقاد قرارداد نصب و دریافت خدمات برای آسانسور با شرکت‌هایی که دارای پروانه طراحی و مونتاژ آسانسور از صنعت، معدن و تجارت استان هستند، ادامه داد: یادآور می‌شود برای اطلاع از وضعیت اعتبار تأییدیه ایمنی آسانسور، کد۱۰ رقمی نصب شده در داخل کابین آسانسور را به سامانه ۱۰۰۰۱۵۱۷ پیامک کنند.

روستای گرگری سفلی امیدیه میزبان گروه جهادی-پزشکی شهید رهنمون

باهدف محرومیت‌زدایی از مناطق کم‌برخوردار، گروه جهادی-پزشکی شهید رهنمون با حضور در روستای گرگری سفلی از توابع شهرستان امیدیه، خدمات ویزیت و داروی رایگان ارائه کرد.

به گزارش خبرگزاری صدا و سیمای استان خوزستان، ارائه خدمات پزشکی و تحویل داروی رایگان به اهالی روستای گرگری از توابع امیدیه باحضور فریده شریفات، مدیر شبکه بهداشت و درمان این شهرستان و همکاری کانون بسیج جامعه پزشکی بهداری سپاه ناحیه امیدیه، بخشداری مرکزی و حوزه بسیج عاشورا دهستان آسیاب انجام شد و پزشکان متخصص شامل پزشک قلب و عروق، پزشک داخلی، متخصص اطفال، متخصص زنان و زایمان، متخصص اعصاب و روان، پزشک عمومی و ماما و مراقبین سلامت، به ارائه خدمات ویزیت رایگان به ۸۹ نفر از اهالی روستای گرگری سفلی پرداختند، همچنین داروی رایگان نیز توسط داروخانه دکتر محمدی به بیماران نیازمند اهدا شد.

گفتنی است، ۹ بیمار که نیاز به مداوای تکمیلی داشتند، برای انجام اقدامات لازم از جمله بستری، سونوگرافی، رادیولوژی و آزمایش به بیمارستان امام رضا (ع) امیدیه ارجاع داده شدند.

این اقدام ارزشمند تیم پزشکی شهید رهنمون، نمونه‌ای از تلاش‌های بی‌وقفه جامعه پزشکی در جهت ارائه خدمات بهداشتی و درمانی به مناطق محروم و کم‌برخوردار کشورمان است.

تحولات چشمگیر بهداشت و درمان اندیکا با اجرای ۳۸ طرح جدید

مدیر شبکه بهداشت و درمان اندیکا از اجرای ۳۸ طرح جدید در این شهرستان خبر داد که در حال ساخت و آماده بهره برداری هستند.

به گزارش ایرنا به نقل از روابط عمومی دانشگاه علوم پزشکی اهواز، منصور پورحسین زاده اظهار کرد: این طرح ها شامل ۳۳خانه بهداشت، سه مرکز جامع سلامت، ۲ زیست پزشک، یک محوطه‌سازی، یک ساختمان امحای زباله و بیمارستان ۶۴تختخوابی در حال ساخت است که در مجموع بالغ بریک هزار میلیارد ریال اعتبار برای آنها اختصاص یافته است.

وی افزود: تعدادی از این طرح ها به اتمام رسیده و در حال بهره‌برداری هستند و تعدادی دیگر شامل خانه‌های بهداشت شلا، فرگه، سرهونی و مرکز جامع سلامت دینراک طی هفته آینده افتتاح خواهند شد.پور حسین زاده با اشاره به اینکه بزرگترین طرح قابل افتتاح شبکه بهداشت و درمان اندیکا، مرکز جامع سلامت دینراک است گفت: عملیات احداث این مرکز از سال ۱۴۰۱ آغاز شده و ۸۰ میلیارد ریال اعتبار به آن اختصاص یافته است.مدیر شبکه بهداشت و درمان اندیکا ادامه داد: بیمارستان ۶۴ تختخوابی خیرساز اندیکا در حال حاضر در مرحله تسطیح زمین است و مابقی طرح ها با بیش از ۵۰ درصد پیشرفت فیزیکی تا پایان سال جاری به بهره‌برداری می‌رسند.

بهره مندی ۵۳ هزار نفر از خدمات بهداشتی و درمانی

وی با بیان اینکه با بهره‌برداری از این طرح‌ها ، جمعیتی حدود ۵۳ هزار نفر از خدمات بهداشتی و درمانی بهره‌مند خواهند شد اظهار کرد: علاوه بر احداث خانه‌های بهداشت جدید، برای بازسازی ۱۰ خانه‌بهداشت و مرکز جامع سلامت قدیمی نیز ۳۰میلیارد ریال هزینه شده است.

پورحسین زاده تاکید کرد: در دولت سیزدهم تحولات اساسی در حوزه بهداشت و درمان در شهرستان اندیکا رخ داد که این منطقه را به یک کارگاه عمرانی تبدیل کرده است.

ارائه خدمات پزشکی رایگان به ساکنان مناطق محروم بندر ماهشهر

مسئول گروه پزشکی شهدای گمنام بندر ماهشهر خدمات پزشکی و درمانی ارائه شده به ساکنان مناطق محروم این شهرستان را تشریح کرد.

به گزارش خبرگزاری صدا و سیمای استان خوزستان، علیرضا احمدپور به خبرنگار ما گفت: در ۳ ماهه امسال گروه پزشکی شهدای گمنام خدمات آموزشی بهداشتی، درمانی و دارویی را در قالب ۵ طرح به صورت میدانی به ۴۱۷ نفر از ساکنان مناطق محروم و افراد کمتر برخوردار شهرستان بندر ماهشهر به صورت رایگان ارائه داد. وی افزود: همچنین نیازمندی‌های ارجاع بیماران که شامل خدمات پاراکلینیکی بود در مراکز درمانی شهرستان به صورت جهادی و رایگان شد.

احمدپور با بیان اینکه در این مدت به بیماران نیازمند تجهیزات پزشکی، ویلچر تخت، واکر، دستگاه قندخون و فشارخون و ملزومات پزشکی اهدا شد، اضافه کرد: امیدواریم با کمک خیرین، گروه پزشکی شهدای گمنام شهرستان بندر ماهشهر زیر نظر شبکه بهداشت و درمان به خدمات جهادی خود ادامه خواهد داد.

پایان طرح تعمیر، تجهیز و بهسازی خانه کشتی اهواز

طرح تعمیر، تجهیز و توسعه خانه کشتی اهواز به ایستگاه پایانی رسید.

به گزارش صدا و سیما، با مساعدت اداره کل ورزش و جوانان خوزستان و نظارت اداره فنی مهندسی این اداره کل، پروژه تعمیر، تجهیز و بهسازی خانه (سالن) کشتی انجام شد و در این مرحله سالن کشتی اهواز یعنی سالن اصلی این رشته در مرکز استان، تعمیر و تجهیز و سیستم خنک کننده با تبرید ۶۸ تن و روشنایی کامل سالن نصب و اجرا شد.

سالن کشتی اهواز پس از بهسازی هم اکنون در اختیار هیات کشتی برای استفاده علاقه‌مندان به این رشته قرار گرفت. رشته کشتی از پرطرفدارترین رشته‌های ورزشی در استان خوزستان محسوب می‌شود.

نماینده مردم آبادان در مجلس:

دانشگاه علوم پزشکی آبادان برای پیشگیری از «تب دنگی» اقدام کند

نماینده مردم آبادان در مجلس شورای اسلامی خواستار اقدام ویژه دانشگاه علوم پزشکی آبادان برای پیشگیری از بیماری «تب دنگی» در این شهر شد.

سیدمحمد مولوی در گفتگو با مهر اظهار کرد: بیماری خونریزی دهنده تب دنگی از طریق گزش «پشه آئدس» به انسان منتقل می‌شود و از طریق ویروس، فرد را مبتلا می‌کند و همچنین بیشتر در مناطق گرمسیری و استوایی شایع است.وی افزود: از دانشگاه علوم پزشکی آبادان درخواست کردم برای پیشگیری از بیماری «تب دنگی» در این شهرستان اقدام ویژه انجام دهد.نماینده مردم آبادان در مجلس شورای اسلامی عنوان کرد: پشه در آب راکد مانند گودال، کنار گلدان داخل قوطی‌های کنسرو یا لاستیک خودرو و ... رشد می‌کند.مولوی با اشاره به وضعیت شهرهای اروندکنار و چوئبده، توضیح داد: در این دو شهر گودال آب راکد وجود دارد بنابراین ضرورت اقدامات پیشگیرانه همچون آموزش و اطلاع رسانی از سوی دانشگاه علوم پزشکی آبادان به همراه سایر دستگاه‌ها انجام شود.وی گفت: در حال حاضر واکسن و یا داروی مرتبط با بیماری «تب دنگی» در دسترس نیست و درمان مشخصی ندارد.

نخستین نشست هنرمندان نوجوان دختر خوزستانی برگزار شد

نخستین نشست هنرمندان نوجوان دختر خوزستانی به همت حوزه هنری انقلاب اسلامی خوزستان به مناسبت روز ملی ادبیات کودک و نوجوان برگزار شد.به گزارش مهر، آرزو حسین سنگی کارشناس بخش کودک و نوجوان حوزه هنری انقلاب اسلامی خوزستان پیش از ظهر امروز شنبه در نخستین نشست هنرمندان نوجوان دختر خوزستانی که به مناسبت روز ملی ادبیات کودک و نوجوان برگزار شد، با تاکید بر ضرورت تشکیل مستمر جلسات دورهمی هنرمندان نوجوان اظهار کرد: این رویداد شامل سه بخش آموزش مقدماتی استاپ موشن، ارائه آثار هنری تولید شده توسط هنرمندان نوجوان، کارگاه کلاژ و تهیه اثر گروهی بود که با استقبال چشمگیر نوجوانان مواجه شد. ضمن این‌که موشن گرافی و تدریس کارگاه کلاژ نیز توسط نوجوانان هنرمند اهوازی انجام شده است.

به گفته‌ی وی، این نشست باعث شد استعدادهای نوجوانان سنجیده و خلاقیت‌های خفته آنها بیدار شود.

حسین سنگی دوره نوجوانی را دوره شکل گیری هویت و شناخت دانش آموزان از خود دانست و افزود: حوزه هنری انقلاب اسلامی خوزستان تلاش می‌کند دانش آموزان را در حوزه‌های متعدد هدایت کند تا تجربه‌های متنوعی داشته باشند و اعتماد به نفس قوی به دست آوردند و از شکست‌ها درس بیاموزند.

کارشناس بخش کودک و نوجوان حوزه هنری انقلاب اسلامی خوزستان عنوان کرد: برنامه ما این است که این سلسله نشست‌ها به صورت مستمر و با جمع بیشتری از هنرمندان نوجوان از سوی حوزه هنری انقلاب اسلامی خوزستان برگزار شود. ضمن این‌که به زودی شاهد برگزاری رویداد استانی استاپ موشن برای نوجوانان خواهیم بود.

نوبت اول

مزایده عمومی

شهرداری اندیمشک در نظر دارد به استناد مجوز شماره ۲۶۱/ش/ش/۱۴۰۲ مورخ ۱۴۰۲/۱۰/۰۳ شورای اسلامی شهر، ضایعات موجود در شهرداری (آهن آلات و وسایل الکتریکی) را با پایه کارشناسی از طریق سامانه ستاد ایران با رعایت تشریفات قانونی مزایده عمومی واگذار نماید. بدینوسیله از شرکت یا اشخاص واجد شرایط جهت شرکت در مزایده دعوت بعمل می آید:

۱- محل دریافت اسناد مزایده: از طریق سامانه ستاد ایران دریافت نمایند.

۲-میزان سپرده نقدی یا ضمانت نامه: متقاضیان می بایست نسبت به واریز ۵٪ درصد قیمت کل پایه (تقریبی) ۱۰/۰۰۰/۰۰۰/۰۰۰ ریال به مبلغ ۵۰۰/۰۰۰/۰۰۰ ریال را به عنوان سپرده شرکت در مزایده به حساب شماره ۲۱۱۳۴۳۸۷۰۳۱۹۷۳ شهرداری نزد بانک انصار (ضمانت نامه بانکی) از طریق سامانه ستاد اقدام نماید.

۳-مهلت زمانی دریافت اسناد مزایده از سایت: از ساعت ۱۱:۰۰ روز شنبه مورخ ۱۴۰۳/۰۴/۱۶ لغایت ساعت ۱۸:۰۰ روز یکشنبه مورخ ۱۴۰۳/۰۴/۲۴ می باشد.

۴-مهلت زمانی ارائه پیشنهادات: متقاضیان می توانند پیشنهادات خود را از ساعت ۱۹:۰۰ روز یکشنبه مورخ ۱۴۰۳/۰۴/۲۴ تا ساعت ۱۹:۰۰ روز شنبه ۱۴۰۳/۰۵/۰۶ از طریق سامانه ستاد ارائه نماید.

۵-بازگشایی پاکات که از طریق درگاه سامانه تدارکات الکترونیکی دولت ساعت ۱۰ صبح روز یکشنبه مورخ ۱۴۰۳/۰۵/۰۷ انجام خواهد گرفت.

۶-برندگان اول و دوم و سوم مزایده هر گاه حاضر به انعقاد قرارداد نشوند ضمانت نامه آنان به ترتیب ضبط خواهد شد.

۷-بدیهی است شرکت در مزایده و ارائه پیشنهاد به منزله قبول شروط و تکالیف مقرر در اسناد مزایده بوده و شهرداری در رد یا قبول هر یک از پیشنهادات مختار است.

و شرکتهایی که مجوز فعالیت از شرکت گاز و شرکت پخش فرآورده های نفتی ایران نداشته باشند پاکات آنها باز نخواهد شد. سایر اطلاعات و جزئیات و شرایط مربوط به مزایده در اسناد مزایده درج می باشد.

شناسه: ۱۷۴۹۰۲۱

امور قراردادها - شهرداری اندیمشک