اصرار اتحادیه اروپا بر مواضع خصمانه علیه ایران؛ تحریم‌ها یک سال دیگر تمدید شد

اتحادیه اروپا با تکرار ادعاهای بی‌اساس درباره نقش ایران در حمایت نظامی از روسیه در جنگ با اوکراین و همچنین تجهیز گروه‌های مقاومت اسلامی در منطقه تحریم‌ها علیه ایران را به مدت یک سال دیگر تمدید کرد.

به گزارش ایرنا از تارنمای اتحادیه اروپا، تحریم‌های علیه ایران تا ۲۷ ژوئیه ۲۰۲۵ (۵ مرداد ۱۴۰۴) تمدید شده است. این تحریم‌ها که به صورت سالانه بازنگری می‌شود، ۱۲ شخص و ۹ نهاد ایرانی/مرتبط با ایران را شامل می‌شود.

بر اساس بیانیه صادر شده، دارایی‌های افراد و نهادهای تحریم شده مسدود و شرکت ها و شهروندان اتحادیه اروپا از مراوده مالی با آنان ممنوع شدند. همچنین اشخاص حقیقی تحریم شده حق سفر به کشورهای عضو را نداشته و ورود یا گذر آنها به این کشورها ممنوع است.

مقام‌های ایران و روسیه بارها ادعاهای همکاری نظامی در ارتباط با جنگ اوکراین را رد کرده‌اند، با این حال اتحادیه اروپا از تابستان سال گذشته، با صحنه‌گردانی رژیم صهیونیستی و فشار معاندان نظام جمهوری اسلامی ایران

سلسله تحریم‌هایی را علیه تهران وضع کرد.

این اتحادیه اردیبهشت گذشته نیز در سایه عملیات وعده صادق تحریم‌ها علیه ایران را تشدید کرد، تا افراد و نهادهایی که در زمینه انتقال موشک و پهپادهای ایران فعال هستند، هدف قرار دهد.

ناصر کنعانی سخنگوی وزارت امور خارجه کشورمان پیشتر از رفتارهای دوگانه اتحادیه اروپا انتقاد و تصریح کرد: این اتحادیه که طی ماه‌های گذشته در خصوص نحوه مواجهه با فاجعه انسانی در غزه و فلسطین دچار انفعال و بی‌عملی بوده و برهمین اساس مورد انتقاد افکار عمومی اروپا و مردم سراسر دنیا قرار گرفته است بار دیگر به جای تمرکز بر جنایات جنگی رژیم صهیونیستی در غزه و تنبیه و تحریم این رژیم جنایتکار، برخی مقامات و نهادهای ایرانی پیشرو و مؤثر در مقابله با تروریسم و تأمین امنیت پایدار در منطقه را در لیست تحریم های خود قرار داده است.

کنعانی افزود: جای تأسف است که اتحادیه اروپا با توسل به بهانه ها و اتهامات تکراری، پوچ و بی اساس و با چشم‌پوشی از واقعیات میدانی غرب آسیا و در ادامه رویکرد شکست‌خورده و ناکارآمد خود، بار دیگر به ابزار منسوخ و ناکارآمد تحریم علیه ایران مقتدر متوسل شده و تأمین رضایت رژیم صهیونیستی و آمریکا را بر منافع اتحادیه و ملت‌های اروپا ترجیح داده است.

سخنگوی وزارت امور خارجه با تاکید بر استمرار سیاست‌های اصولی جمهوری اسلامی ایران به ویژه در تأمین صلح و امنیت منطقه ای و بین‌المللی و انتقاد شدید از رفتاهای دوگانه اتحادیه اروپا، تصریح کرد: جمهوری اسلامی ایران حق خود را برای پاسخ به این رویکرد مخرب اتحادیه اروپا محفوظ می‌داند.

تخصیص اراضی‌مسکونی به متقاضیان در روستاهای کشور

معاون بنیاد مسکن گفت: بیش از ۸۵هزار قطعه زمین به متقاضیان در روستاهای سراسر کشور طی یک سال گذشته اختصاص یافته است.

به گزارش باشگاه خبرنگاران جوان، در حال حاضر شرایط بازار مسکن به گونه ای است که باید برای جبران عقب ماندگی های بازار به سمت افزایش تولید مسکن پیش برویم این در حالی است که به گفته بسیاری از کارشناسان تنها راهکار جبران عقب ماندگی‌های مسکن تکمیل پروژه‌های نیمه تمام مسکونی از جمله مسکن مهر، مسکن ملی و همچنین پروژه‌های نهضت ملی مسکن است که دولت چهاردهم باید هرچه سریعتر آنها را به اتمام برساند.

براساس برنامه طراحی‌شده در قالب قانون جهش تولید مسکن و ساخت سالانه یک میلیون واحد مسکونی برای متقاضیان واجد شرایط، برنامه واگذاری زمین ۹۹ ساله به متقاضیان سکونت در روستاها در دستور کار قرار گرفته است.

درهمین رابطه هم مجید جودی معاون بازسازی مسکن روستایی بنیاد مسکن انقلاب اسلامی در گفت وگو با باشگاه خبرنگاران جوان با بیان اینکه سال گذشته واگذاری ۵۰۰ هزار قطعه زمین مسکونی و قابل ساخت در روستاهای سراسر کشور در دستورکار قرار گرفت گفت: امسال نیز سهمیه‌ای به همین میزان (۵۰۰ هزار قطعه زمین) تعیین شده است.

جودی اعلام کرد: با هدف تامین مسکن خانوارهای فاقد مسکن به شرط واجد شرایط بودن، زمین‌های ۹۹ ساله برای ساخت مسکن روستایی در اختیار متقاضیان قرار می گیرد.

جودی در خصوص شرایط متقاضیان برای دریافت این زمین‌ها گفت: در وهله اول، این زمین‌ها به متقاضیانی که در طرح نهضت ملی مسکن ثبت‌نام کرده و واجد شرایط شده اند و تمایل دارند زمین روستایی دریافت کنند و در روستاها ساکن شوند تعلق می گیرد.

او اظهار کرد: در آینده نزدیک این امکان برای سایر متقاضیان هم ایجاد خواهد شد تا بتوانند برای دریافت این زمین‌ها در سامانه نهضت ملی مسکن ثبت‌نام کنند و در فهرست متقاضیان زمین دولتی روستایی قرار بگیرند.

معاون بازسازی و مسکن روستایی بنیاد مسکن همچنین به حذف دو شرط مهم از شروط متقاضیان مسکن ملی در طرح واگذاری زمین روستایی اشاره کرد و گفت: شرط سابقه مالکیت فرد متقاضی و همسر وی و همچنین شرط سکونت بومی در روستا، از شروط این واگذاری حذف شده است.

وی افزود: در صورتی که‌در سال‌های اخیر مالک زمین و مسکن بوده است، اما هم اکنون هیچ ملکی اعم از زمین و مسکن به نام وی یا همسرش نیست می‌تواند متقاضی مسکن روستایی شود. از سوی دیگر، متقاضیانی که در طرح نهضت ملی مسکن واجد شرایط هستند، اما هم اکنون در روستا سکونت ندارند به شرطی که تمایل به مهاجرت معکوس و سکونت در روستا داشته باشند می‌توانند تقاضای خود برای دریافت زمین در یکی از روستاهای مجموعه شهری که در آن سکونت دارند را ارائه کنند.

معاون بازسازی و مسکن روستایی بنیاد مسکن، این زمین‌ها به صورت ۹۹ ساله به متقاضیان واجد شرایط واگذار می‌شود و علاوه بر زمین، متقاضیان می‌توانند از یکی از دو مدل وام ارزان‌قیمت برای ساخت مسکن روی این اراضی استفاده کنند. مدل اول استفاده از وام یارانه‌ای ۳۵۰ میلیون تومانی ساخت مسکن روستایی با نرخ سود ۵ درصد است اما متقاضیان و دریافت‌کنندگان این اراضی می‌توانند از وام نهضت ملی مسکن وام میلیون تومانی که با سود ۱۸ درصد مختص این طرح به متقاضیان تعلق می‌گیرد، نیز استفاده کنند.وی افزود: اجرای این طرح باید در دولت چهاردهم هم ادامه یابد تا زمینه برای مهاجرت معکوس متقاضیان پروژه‌های نهضت ملی مسکن فراهم شود.

او تاکید کرد: باید هرچه سریعتر پروژه‌ها توسط دولت چهاردهم تکمیل و ادامه یابد تا زمینه برای رونق بازار مسکن و افزایش مهاجرت‌های معکوس فراهم شود.

دریافت گذرنامه برای زیارت عتبات را به روزهای آخر موکول نکنید

معاون اجتماعی پلیس پایتخت، با اشاره به سفرهای زائران ایرانی به کشور عراق و کربلای معلی، گفت: زائران برای دریافت و تمدید گذرنامه های زیارتی در اولین فرصت اقدام کنند و این امر را به روزهای آخر موکول نکنند.

به گزارش ایسنا، سرهنگ علی همه خانی، با تاکید بر اینکه بسیاری از زائران، به امید این که هنوز فرصت برای دریافت گذرنامه زیارتی دارند،این امر را به روزهای آخر موکول می کنند گفت: متاسفانه این تاخیر باعث می‌شود بسیاری از زائران برای سفرهای خود با مشکل روبه‌رو شوند. در همین راستا نیز پلیس پایتخت تمهیداتی را برای تسهیل در دریافت گذرنامه‌ها در نظر گرفته است که بر اساس آن شهروندان و زائران به راحتی می توانند‌در ایام ماه محرم برای دریافت این گذرنامه‌ها

اقدام کنند. وی در تشریح این تسهیلات گفت: متقاضیان صدور گذرنامه زیارتی، می‌توانند از طریق اپلیکیشن (پلیس من) یا با مراجعه به آدرس POLICE-MAN.IR در بستر فضای مجازی درخواست خود را ثبت کنند تا اقدامات لازم برای صدور انجام شود. همچنین دو مرکز صدور گذرنامه در شهر ری و خیابان مطهری روبروی خیابان کوه نور تهران، نیز در حال حاضر اقدام به صدور گذرنامه می کنند.

همه‌خانی، با اشاره به اینکه گذرنامه زیارتی پاسپورتی است که تنها برای ایام اربعین و برای مسافرت به کشور عراق و شرکت در مراسم پیاده روی اربعین، قابل استفاده است، گفت: با تدابیر اندیشیده شده در پلیس پایتخت، همکارانم در اداره مهاجرت و گذرنامه تهران بزرگ، تمام تلاش خود را می کنند که مشکل خاصی برای صدور گذرنامه شهروندان و زائران پیش نیاید.

رییس مرکز مدیریت بیماری‌های واگیر وزارت بهداشت اعلام کرد:

۴۰ شهر ایران درگیر پشه آئدس

مبارزه با آئدس در ۸۷ نقطه کشور

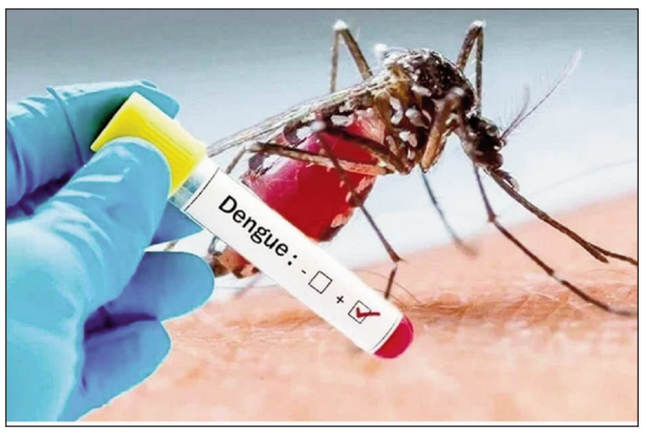

رییس مرکز مدیریت بیماری‌های واگیر وزارت بهداشت بهسازی محیط، آموزشی مردمی و آگاهی بخشی عمومی را مهم‌ترین راه‌های پیشگیری از بیماری های منتقله از پشه آئدس دانست و گفت: هم اکنون مبارزه با پشه آئدس حداقل در ۸۷نقطه کشور در حال انجام است.

به گزارش ایسنا، دکتر شهنام عرشی در نشست «مدیریت بهینه، پیشگیری و کنترل بیماری های منتقله از پشه آئدس» که با حضور نمایندگان وزارتخانه ها، دستگاه‌ها و سازمان‌های مختلف در ستاد وزارت بهداشت برگزار شد، گفت: هم اکنون ۴۰شهر ایران درگیر پشه آئدس هستند. پشه آئدس چهار بیماری تب دانگ، تب زرد، چیکونگونیا و زیکا را ایجاد می کند که در حال حاضر هیچ کدام از این بیماری ها واکسن و درمان قطعی ندارند.

وی ادامه داد: تغییرات اقلیم و گرم تر شدن هوا در تخم گذاری و توسعه پشه آئدس و بیماری های منتقله از آن در دنیا موثر بوده است. در ۵۰ سال گذشته ۱۰ کشور دنیا به آئدس آلوده شدند ولی هم اکنون تعداد این کشورها به ۱۲۰ کشور رسیده است.

رییس مرکز مدیریت بیماری های واگیر وزارت بهداشت با بیان اینکه بیش از ۵۰ درصد جمعیت دنیا در معرض ابتلا به بیماری های منتقله از پشه آئدس هستند، گفت: همه گیری ایجاد شده از گونه اجیپتی پشه آئدس می‌تواند انفجاری باشد. مانند اپیدمی اخیر در کشور بنگلادش که موجب بستری شدن ۲۶۰۰ بیمار در یک روز شد. این وضعیت نشان می‌دهد تعداد مبتلایان در آن کشور هزاران هزار نفر بوده است.

عرشی با بیان این که در فرم شدید بیماری، مرگ و میر گزش پشه آئدس و بیماری‌های منتقله از آن از یک تا ۱۰ درصد می‌تواند افزایش داشته باشد، اظهار کرد: وجود این پشه فقط یک مشکل بهداشتی نیست، بلکه در صورت عدم پیشگیری منشاء مشکلات دیگری نیز برای کشورها می‌شود. عوارض بیماری‌های منتقله از این پشه نیز متفاوت است، به عنوان مثال بیماری زیکا موجب عقب ماندگی ذهنی در نوزادان می شود.

وی با اشاره به تاریخچه مبارزه با پشه مالاریا در ایران، گفت: ایران سابقه مبارزه صدها ساله با مالاریا دارد. ۸۰ سال قبل از هر سه نفر فوتی در ایران یک فوتی مربوط به بیماری مالاریا بود و ۴۰درصد عامل مرگ ها در کشور پشه مالاریا بوده است. در سه سال گذشته نیز دوباره در برخی استان ها مالاریا شیوع یافته که عامل اصلی آن تغییر اقلیم است.

رییس مرکز مدیریت بیماری‌های واگیر وزارت بهداشت در خصوص تفاوت‌های پشه آئدس و پشه آنوفل، بیان داشت: پشه مالاریا شب‌ها و در منزل خونخواری می‌کند؛ بنابراین زدن اسپری یا بستن پشه بند برای دفع آن مفید است؛ ولی پشه آئدس در روز و خارج از منزل و اوایل صبح و نزدیک غروب خوانخواری می‌کند.

عرشی با توصیه به خارج نشدن از منزل در هنگام صبح و غروب در مناطق آلوده به پشه آئدس گفت: کسانی که می خواهند در این مناطق رفت و آمد یا به این مناطق سفر کنند حتما لباس آستین بلند بپوشند. پشه آئدس به ویژه آئدس اجیپتی، علاقه زیادی به خونخواری از انسان دارد و اگر شرایط مساعد باشد، هر یک ساعت خونخواری کرده و در طول ۲۴ ساعت تعداد زیادی را مبتلا به بیماری می کند و همین مساله عامل همه گیری انفجاری این پشه است.

وی خاطرنشان کرد: در استان های شمالی کشور بیشتر پشه آئدس آلبوپیکتوس وجود دارد. از ۲۶ اردیبهشت ۱۴۰۳ تاکنون ۱۴۹ مورد بیمار آئدس شناسایی شده اند که ۱۳۰ نفر از آنان از کشور امارات به ایران وارد شدند. پشه آئدس علاقه زیادی به محیط های سیاه مانند لاستیک های فرسوده خودروها در مناطق دپوی زباله ها دارد. تخم این پشه تا یک سال و نیم می تواند زنده بماند و در مکان های ماندابی تخم گذاری می کند و در صورت بارش مجدد باران تخم آن تکثیر می شود.

رییس مرکز مدیریت بیماری های واگیر وزارت بهداشت با بیان اینکه کشورهای اروپایی مانند ایتالیا، فرانسه و اسپانیا با وجود کنترل شدید مرزها در ۱۰ سال اخیر به پشه آئدس و ویروس آلوده شده اند، ابراز داشت: وجود پشه در یک کشور موجب صادرات تخم پشه به مناطق مختلف آن کشور می شود، به همین دلیل هم اکنون فرانسه درگیر آئدس است.

عرشی یادآور شد: پشه‌های مهاجم از طریق هواپیما، خودرو و کشتی به سایر کشورها قابل انتقال هستند. پشه آئدس هم اکنون جزایر جنوبی کشور مانند کیش، بندرلنگه، هرمز و قشم را آلوده کرده است.

وی با اشاره به اهمیت توجه به این پشه توسط دستگاه‌های مختلف در کشور، یادآور شد: تعداد کارشناسان بهداشت محدود است و مه پاشی هم به طبع محدود صورت می گیرد لذا بهسازی محیط و پیشگیری از گزش افراد توسط پشه، مهم ترین اقدامات پیشگیرانه است که باید توسط سازمان ها و مردم انجام شود.

بنابر اعلام وزارت بهداشت، وی با تاکید بر لازم الاجرا بودن وظایفی که سازمان پدافند غیرعامل به دستگاه ها در خصوص آئدس ابلاغ کرده است، گفت: مناطق آزاد و مناطق آلوده باید اقدامات لازم را در خصوص پیشگیری از شیوع بیماری انجام دهند و استانداران بالاترین مقام های استانی هستند که باید در این زمینه ورود کنند وگرنه همه گیری ممکن است منجر به تعطیل شدن برخی از جزایر و کنترل رفت و آمدها شود.

رییس مرکز مدیریت بیماری های واگیر وزارت بهداشت با بیان اینکه پشه آئدس بعد از استقرار از بین رفتنی نیست ولی باید تحت کنترل قرار گیرد، اظهار کرد: وقوع سیل در امارات موجب آلوده شدن گسترده این کشور به ویژه شهر دوبی به آئدس شد و هم اکنون تمام بیمارستان های این کشور درگیر بیماری بوده و هزاران بیمار از طریق این کشور وارد ایران شده اند.

عرشی خاطرنشان کرد: گسترش پشه و بیماری هایش اجتناب ناپذیر است اما فعالیت هایی نظیر بهسازی محیط جمعیت پشه را کمتر می کند و احتمال آلوده شدن بیماران را کاهش داده و از وسعت همه گیری می کاهد. اگر دستگاه ها اقدامات لازم را انجام ندهند ممکن است در آن واحد با هزاران بیمار در همه گیری گسترده مواجه شویم.

وی بهترین اقدامات برای کاهش بیماری و جلوگیری از همه گیری آئدس را بهسازی محیط و افزایش سواد سلامت افراد و آموزش مردمی در خصوص ویژگی‌های این پشه و بیماری‌های آن دانست و گفت: افرادی که دچار گزش شده و علائم بیماری همچون تب و بدن درد در آنان بروز می کند، باید به مراکز بهداشتی مراجعه کنند.

رییس مرکز مدیریت بیماری های واگیر وزارت بهداشت تاکید کرد: آئدس استان های جنوبی کشور، سیستان و بلوچستان، هرمزگان، بوشهر و خوزستان را آلوده کرده است. در شمال کشور نیز استان گیلان آلوده شده و استان های مازندران و گلستان احتمال قریب به یقین آلوده می شوند. استان های دیگر به ویژه استان های همجوار این استان ها هم در معرض تکثیر و آلودگی آئدس قرار دارند ولی تا زمانی که استانی آلوده نشده فرصت بهسازی وجود دارد.

اختصاص ۶۰ هزار هکتار از دیم‌زارها به تولید گیاهان دارویی

مجری طرح گیاهان دارویی گفت: بنابر آمار، امسال با همکاری معاونت زراعت ۶۰هزار هکتار از دیم‌زارها را به گیاهان دارویی تخصیص خواهیم داد.

حسین زینلی در گفت‌وگو با باشگاه خبرنگاران جوان، گفت: بنابر آمار سال گذشته سطح زیرکشت گیاهان دارویی حدود ۱۳۷ هزار و ۹۱۵ هکتار بوده که نسبت به سال ۱۴۰۱، ۴۰ هزار هکتار افزایش داشتیم. همچنین سال گذشته حدود ۴۳۶ هزار و ۵۴۲ تن عملکرد گیاهان دارویی بوده است.

او با بیان اینکه سال گذشته سطح زیرکشت زعفران از ۱۲۱ به ۱۲۷ هزار هکتار افزایش یافته است، افزود: سال گذشته حدود ۲۳۸ تن تولید زعفران داشتیم که امسال افزایش چشمگیری در تولید خواهیم داشت.زینلی سطح زیرکشت گیاهان دارویی را ۲۹۵ هزار هکتار اعلام کرد و گفت: بنابر آمار از این میزان سطح زیرکشت، ۴۹۹ هزار و ۷۶۴ تن گیاهان دارویی تولید شده است. گفتنی است ۳۰ هزار هکتار از مجموع سطح زیرکشت گیاهان دارویی به گل محمدی اختصاص دارد که از این میزان ۶۲ هزارتن تولید داریم.

کشت گیاهان دارویی در دیم‌زارها افزایش می یابد

مشاور وزیر جهاد کشاورزی از توسعه سطح زیرکشت در دیم‌زارها خبرداد و گفت: با همکاری معاونت زراعت، ۶۰ هزار هکتار از دیم‌زارها را به گیاهان دارویی تخصیص خواهیم داد. سال گذشته سطح زیرکشت دیم‌زارها ۵۲ هزار هکتار بود، درحالیکه در سطح ۵۳ هزار و ۵۰۰ هکتار اقدام به کشت کردیم.مجری طرح گیاهان دارویی وزارت جهاد ادامه داد: ما به دنبال افزایش بهره‌وری هستیم، از این رو بهره‌وری در ۳ جنبه پیش می‌رود؛ یعنی به جای بذر، نشا را انجام دهیم تا زمان تولید کاهش یابد، همچنین امسال استفاده از ارقام و واریته‌های داخلی اعم از چند واریته آویشن، گل محمدی و رازیانه وارد بحث گیاهان دارویی شدند که امیدواریم با تکثیر آنها تحول ایجاد کنیم.

مبارزه با آفات و بیماری در کاهش عملکرد تولید گیاهان داویی نقش بسزایی دارد به گفته او، استفاده از روش‌های صحیح و مناسب کاشت، از کارهای اساسی است که باید انجام شود، اما امسال با تغییر روش یک افزایش ۵۰ برابری در شرایط آبی یا در شرایط دیم ایجاد می‌شود که با آبیاری تکمیلی این کار را انجام خواهیم داد.

او با بیان اینکه روش مناسب کاشت در گیاهان دارویی در حال تغییر است، افزود: با استفاده از تولید نشا، نهال و کاشت گیاه در زمین مناسب و با فاصله مشخص می‌خواهیم از گیاهی استفاده کنیم که از حداکثر فضا استفاده کند تا هزینه نیروی کارگری کاهش یابد یا زحمات آنها کمتر شود.

مجری طرح گیاهان دارویی ادامه داد: در خیلی از محصولات کل زنجیره مکانیزه است، هرچند مکانیزه کردن ممکن است به حد مدرن نرسیده باشد، اما خیلی از مشکلات را حل کرده است.

او با بیان اینکه مبارزه با آفات در افزایش عملکرد و بهره‌وری نقش بسزایی دارد، افزود: در حوزه گیاهان دارویی به دنبال افزایش بهره‌وری و ارزش افزوده و به دنبال فرآوری گیاهان دارویی هستیم که براین اساس امکان فرآوری ۹۰ درصد محصول وجود دارد چراکه در شرایط بسته بندی ناشی از نبود صنایع تبدیلی پیشرفته و بازار، مشکل اساسی وجود دارد که بنابر طرح‌های برنامه ریزی شده در حوزه بازار امیدواریم دولت در مدل‌های مشارکتی بیشتر نقش آفرینی کند و با بخش خصوصی کار را به انجام برسانیم.

معاون وزیر دادگستری خبر داد:

آزادی ۸ ملوان ایرانی محبوس در زندان‌های قطر

معاون امور بین‌الملل و حقوق بشر وزارت دادگستری و رئیس کمیته انتقال محکومان از آزادی و انتقال هشت زندانی ایرانی محبوس در زندان‌های قطر به کشور خبر داد.

به نقل از وزارت دادگستری، عسکر جلالیان گفت: هشت ملوان ایرانی محبوس در زندان‌های قطر از طریق فرودگاه شیراز وارد کشور شدند.

وی ادامه داد: این افراد سومین گروه از ملوانان ایرانی هستند که در سال جاری با همکاری وزارت دادگستری و سفارت کشورمان در دوحه، آزاد و به ایران منتقل شده‌اند.

جلالیان با تاکید بر نقش و اهمیت همکاری‌های حقوقی و قضایی با سایر کشورها در انتقال محکومان اظهار داشت: ملوانان ایرانی عمدتا ازساکنین استان‌های بوشهر، هرمزگان و خوزستان هستند که به علت عدم آگاهی یا به دلیل گرفتار شدن در طوفان وارد آب‌های سرزمینی کشورهای همسایه می‌شوند.

دبیر انجمن شرکت‌های هواپیمایی:

بازار سیاهی برای نرخ پروازهای تهران - نجف ایجاد نشده است

هزینه هر صندلی به نجف حداقل ۶ میلیون تومان

دبیر انجمن شرکت‌های هواپیمایی گفت: بازار سیاهی در تعیین بلیت هواپیمای تهران - نجف راه نیفتاده و شرکت‌ها خودشان قیمت‌ها را تعیین می‌کنند و برای اینکه بتوانند هزینه‌های خود را پوشش دهند باید قیمت بلیت را به گونه‌ای باشد که بین رفت و برگشت تعادل ایجاد شود.

مقصود اسعدی سامانی در گفت‌وگو با ایسنا، در پاسخ چرایی افزایش قیمت بلیت هواپیمای تهران - نجف در ایام تاسوعا و عاشورا اظهار کرد: بلیت پروازهای خارجی مشمول نرخ گذاری نیست و تابع عرضه و تقاضا و نرخ ارز است.

وی ادامه داد: معمولا در مناسبت‌های خاص تقاضا افزایش می‌یابد و قیمت‌ها نیز به تبع آن افزایشی می شود. از طرفی درخواست خرید بلیت پرواز رفت تهران نجف زیاد ولی برگشت آن کم است و هواپیماها معمولا یا خالی برمی گردند یا تعداد مسافران بسیار کمی دارند. برای مثال اگرچه ممکن است پروازهای رفت تهران به نجف تا حدود ۱۰ میلیون تومان هم برسد اما برای دوشنبه پرواز بازگشت نجف به تهران با یک میلیون و ۶۰۰ هزارتومان هم انجام می شود.

دبیرانجمن شرکت‌های هواپیمایی با تاکید براینکه بازار سیاهی در تعیین بلیت هواپیما در این بخش راه نیفتاده و شرکت‌ها خودشان قیمت‌ها را تعیین می‌کنند، افزود:شرکت‌ها برای اینکه بتوانند هزینه‌های خود را پوشش دهند باید قیمت بلیت را به گونه‌ای تعیین کنند که بین رفت و برگشت تعادل ایجاد شود.اسعدی سامانی در پایان گفت: شرکت‌ها سقف نرخ را باتوجه به هزینه‌ها و تقاضا در مسیر رفت و برگشت تعیین می کنند. حداقل شش میلیون تومان هزینه هر صندلی به نجف است. باتوجه به اینکه هزینه فرودگاهی در آنجا ارزی پرداخت می شود قیمت تعیین شده برای بلیت‌ها زیاد نیست.

غرامت فوت در بیمه اربعین پرداخت می‌شود

سخنگوی شرکت بیمه‌گر اربعین امسال گفت: در بیمه اربعین غرامت فوت به جای دیه پرداخت می‌شود. یونس مقدمی سخنگوی شرکت بیمه‌گر اربعین امسال در گفت‌وگو با باشگاه خبرنگاران جوان گفت: در مواردی دیه پرداخت می‌شود که یک مقصری به یک شخص آسیبی بزند و یا سبب فوت فردی شود اما در بیمه اربعین بحث حوادث مطرح است و زائران در اینجا خود را بیمه حوادث می‌کنند و بنا نیست دیه‌ای به فردی پرداخت کنند به عبارتی مقصری وجود ندارد.او می گوید: در کل بحث دیه اصلا در بیمه حوادث و عمر مطرح نیست و در بیمه اربعین هم غرامت فوت به جای دیه پرداخت می‌شود که زائران می‌توانند با انتخاب یکی از سه بسته پیشنهادی میزان این پرداخت را مشخص کنند.او در پاسخ به این پرسش که آیا زائران می‌توانند سقف دریافتی غرامت را افزایش دهند؟ گفت: همانطور که اشاره شد در بیمه اربعین غرامت فوت پرداخت می‌شود نه دیه و زائران مازاد غرامت فوت تا دیه را می‌توانند پوشش تکمیلی از شرکت‌های بیمه‌ای مختلف خریداری کنند.