امکان اظهار کالا به گمرک با ثبت درخواست تخصیص ارز میسر شد

نحوه ارسال ثبت سفارش به گمرک برای تخصیص های در صف تغییر کرد که طبق آن امکان اظهار کالا به گمرک با ثبت درخواست تخصیص ارز میسر شده است.

به گزارش خبرنگار مهر، سازمان توسعه تجارت ایران در بخشنامه‌ای موضوع تغییر در نحوه ارسال ثبت سفارش به گمرک برای تخصیص های در صف را ابلاغ کرد که بر اساس آن امکان اظهار کالا به گمرک با ثبت درخواست تخصیص ارز میسر شده است.

در این بخشنامه آمده است: با توجه به موافقت ریاست سازمان توسعه تجارت صورتجلسه، پیوست خواهشمند است نحوه کنترل تخصیص ارز در ارسال اطلاعات ثبت سفارش به گمرک در گام اول به شرح زیر تغییر یابد.

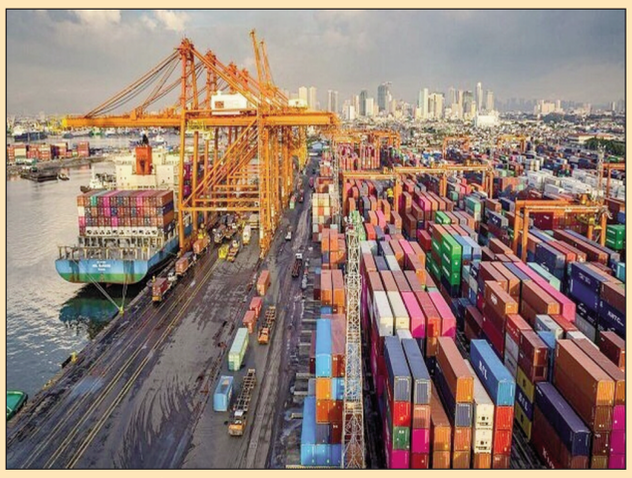

۱- در خصوص اولویتهای ۱ یا ۲۱ ثبت سفارش بدون در نظر گرفتن تخصیص ارز به گمرک ارسال شود.

۲- در خصوص اولویتهای ۲۲ و ۲۳ صرفاً در صورتی اطلاعات ثبت سفارش ارسال شود که یا پرونده دارای حداقل یک ردیف تخصیص ارز تأیید شده توسط بانک مرکزی باشد و یا درخواست تخصیص ارز آن حداقل ۱۵ روز در صف تخصیص ارز بانک مرکزی مانده باشد.

۳- در خصوص اولویتهای ۲۴ و ۲۵ صرفاً در صورتی اطلاعات ثبت سفارش ارسال شود که یا پرونده دارای حداقل یک ردیف تخصیص ارز تأیید شده توسط بانک مرکزی باشد و یا درخواست تخصیص ارز آن حداقل ۳۰ روز در صف تخصیص ارز بانک مرکزی مانده باشد.

۴- در خصوص سایر اولویتها صرفاً در صورتی که ثبت سفارش دارای حداقل یک ردیف تخصیص ارز تأیید شده توسط بانک مرکزی باشد اطلاعات ثبت سفارش به گمرک ارسال شود.

لازم به ذکر است قواعد مربوط به نامه‌های شماره ۲۱۷۵۳۸۴ و ۲۵۵۱۲۶۸ همچنان به قوت خود باقی است. خواهشمند است مراتب اجرای این موضوع یک ماه پیش از عملیاتی شدن، آن در سامانه جامع تجارت به اطلاع بازرگانان برسد.

واردات ته لنجی زنگ خطری برای صنایع نساجی

عضو هیئت نمایندگان اتاق تهران می گوید: وارداتی که تحت عنوان ته لنجی‌ها انجام می‌شود تولیدات صنایع نساجی و پوشاک را تحت تاثیر قرار داده تا آنجا که کارخانجات با ظرفیت کم، تولید می کنند.

امین مقدم در گفتگو با خبرگزاری صدا و سیما، گفت: در زنجیره صنعت نساجی و پوشاک بیشتر کالاهایی که وارد کشور می‌شود، توسط کارخانجات داخلی نیز تولید می‌شود، به جز موارد بسیار خاص که مجبور به واردات آن هستیم. در صنعت نساجی تولیدکننده‌هایی مشغول به کار هستند که تولیداتشان به مراتب با کیفیت‌تر از محصولات وارداتی است، اما همین واردات سبب شده تا کارخانجات نساجی و پوشاک با ظرفیت کمتر فعال باشند و اشتغال این صنعت هم تحت تاثیر قرار بگیرد.

وی افزود: از آنجا که مقیاس سنجش واردات محصولات وزن است، در صنعت نساجی و پوشاک، محصولات به صورت کیلویی وارد می‌شود. در زنجیره این صنعت، پوشاک را در نظر بگیرید که به صورت کیلویی توسط ته لنجی‌ها در ۳۲ گمرک کشور وارد می‌شود. هر لنج می‌تواند در سال ۲ بار کالا با وزن ۷۵ تن به کشور وارد کند که همین میزان واردات لطمه‌ای به تولید داخلی آن محصول در کشور است.

عضو هیئت نمایندگان اتاق تهران با اشاره به واردات پارچه توسط ته لنجی‌ها گفت: در نظر داشته باشید اگر پارچه‌های کم وزن نظیر روسری، که ۱۰ مترشان یک کیلو می‌شود، ۳۰ هزار کیلو پارچه معادل ۳۰۰ هزار متر فقط توسط یک لنج به کشور وارد شود چه صدمه جبران ناپذیری به واحدهای تولیدی پارچه وارد می کند.

وی افزود: بر اساس بررسی‌های انجام شده ته لنجی‌ها به ازای واردات ۷۰ تن محصول به کشور، ۶۰ میلیون تومان پرداخت می کنند؛ که رقمی بسیار پایین است و دولت و بخش خصوصی را متضرر میکند.

تعرفه واردات موبایل اعلام شد

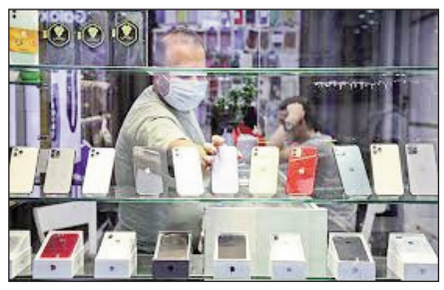

عضو هیئت مدیره انجمن وارد کنندگان موبایل از تعرفه جدید تلفن همراه در ورودی گمرکات کشور خبر داد.رضا قربانی عضو هیئت مدیره انجمن وارد کنندگان موبایل در برنامه رادیو اقتصاد گفت: حقوق ورودی گمرک حاصل از جمع دوتا عدد که نخست حقوق و عوارض گمرکی و دیگری سود بازرگانی است محاسبه می شود زمانی که کالا از طریق مسافری وارد کشور می‌شود سود بازرگانی آن ضربدر ۲ می‌شود.

او افزود: حقوق و عوارض گمرکی برای تمامی ورودی‌های گوشی یکسان است ولی آن چیزی که تغییر می کند سود بازرگانی می‌باشد و این سود بازرگانی زمانی که ضربدر دو می‌شود جمع آن حقوق ورودی خواهد شد. قربانی گفت: سال قبل گوشی‌های بالای ۶۰۰ دلار جمع و حقوق عوارض گمرکی آن ۱۵ درصد برای رویه تجاری بود، در کمسیون ماده ۱ همیشه قبل سال با تشکیل جلسه عوارض گمرکی و سود بازرگانی را برای سال جدید محاسبه می کند متاسفانه امسال حقوق و عوارض تلفن همراه بالای ۶۰۰ لار نه تنها اول سال تعیین نشد بلکه تا ۲۰ خرداد به طول انجامید، این تعرفه قرار بود چندین برابر افزایش یابد.

او بیان کرد: باید به موقع تعرفه گوشی تلفن همراه اطلاع رسانی می‌شد که متاسفانه انجام نشد بالای ۶۰۰ دلار برای گوشی‌های غیر از برند اپل ۲۸ درصد تعرفه تجاری مشخص شد.

قربانی گفت:گوشی‌های بالای ۶۰۰ دلار از روز گذشته به تعرفه سال قبل به ۱۵ درصد برگردد و رویه مسافری این گوشی‌ها ۳۰ درصد شد.

اوجی آخرین جلسه هیات دولت سیزدهم؛

تولید نفت به بیش از ۳ میلیون بشکه افزایش یافت

وزیر نفت با بیان این که اتفاقات خوبی در حوزه صنعت نفت و گاز در دولت شهید رییسی رقم خورد گفت: تولید نفت به بیش از ۳ میلیون بشکه افزایش یافت.

به گزارش خبرنگار مهر، «جواد اوجی» در جلسه هیأت دولت با اشاره به اهمیت صنعت نفت و گاز کشور گفت: اتفاقات خوبی در حوزه صنعت نفت و گاز در دولت شهید رئیسی رقم خورد.

وی ادامه داد: شروع کار دولت نزدیک به ۸۰ بشکه میعانات گازی و نفت سنگین و نیمه سنگین را داشتیم که یک چالشی برای دولت بود. در همان ابتدای کار با برنامه ریزی هایی که در صنعت نفت و گاز انجام شد، در بخش صادرات میعانات گازی خنثی سازی تحریم‌ها رقم خورده است.

وزیر نفت با بیان اینکه امروز نیازی به صادرات میعانات گازی نداریم، عنوان کرد: نیاز داخل را در این زمینه افزایش داده‌ایم و از خام فروشی جلوگیری کرده‌ایم. تولید نفت ما ۲ میلیون و ۲۰۰ هزار بشکه بود که امروز به بیش از ۳ میلیون بشکه رسیده است.

وی گفت: ۸۷ میلیون بشکه میعانات گازی روی آب وجود داشت که در دولت قبل در هر دوره یکساله از سران مجوز خرید می‌گرفتند تا میعانات گازی را روی آب ذخیره کنند که الحمدالله امروز دیگر نیازی به صادرات میعانات گازی نداریم.

وی گفت: روزی که دولت را تحویل گرفتیم تولید روزانه بنزین ۹۶ میلیون لیتر بود؛ امروز به ۱۱۴ میلیون لیتر رسیده است.

اوجی ادامه داد: مصرف بنزین از ۸۷ میلیون لیتر به ۱۲۳ میلیون لیتر رسیده است یعنی حدود ۴۰ درصد افزایش یافته ولی توانستیم تولید روزانه بنزین را ۱۹ درصد را افزایش دهیم.

اوجی افزود: وزارت نفت دو اقدام مهم را انجام می‌دهد یکی تأمین امنیت انرژی کشور و دیگری تأمین منابع ارزی کشور است. طی ۳ سال گذشته قطعی گاز در بخش خانگی نداشته‌ایم و با توجه به حمله سایبری که ۲ بار اتفاق افتاد، اما قطعی نداشتیم.

اوجی بیان کرد: هر ۱۰۰ هزار بشکه نفت ۸.۲ میلیارد دلار برای کشور درآمد دارد.

اوجی با بیان اینکه افزایش ظرفیت پالایشگاهی را با جلوگیری از خام‌فروشی و احداث پالایشگاه‌های جدید و کیفی‌سازی پالایشگاه‌ها را رقم زدیم، تصریح کرد: امروز ۲ میلیون و ۳۷۰ بشکه نفت به فرآورده نفتی تبدیل می‌شود. ۵۰ میلیون تن به تولید گاز کشور اضافه کردیم.

وی با بیان اینکه در این دولت ۶۳ درصد به تولید نفت و ۶ درصد به تولید گاز کشور اضافه کردیم، ادامه داد: در حوزه تولید ۹۶ میلیون تن بنزین به ۱۱۴ میلیون تن افزایش یافته است. در حوزه مصرف بنزین نیز از ۸۳ میلیون به بیش از ۱۲۰ میلیون لیتر در روز افزایش یافته است.

اوجی اظهار کرد: صادرات نفت از ۲۶۲ میلیون بشکه در سال به بیش از ۵۶۰ میلیون بشکه در سال افزایش یافت.

وی افزود: ارزش صادرات نفت و میعانات از ۸.۹ میلیارد دلار به ۳۶ میلیارد دلار رسیده است.

وی گفت: حجم صادرات گاز مایع از ۲.۳ میلیون تن به ۵.۶ میلیون تن در سال افزایش یافته است. در سال ۱۳۹۷ و ۱۳۹۸ گروه نفت و گاز منفی بود اما در سال ۱۴۰۰ به ۲۰ درصد رشد اقتصادی رسیده است.

وزیر نفت افزود: ۶۷۰۰ روستای محروم و صعب‌العبور را گازرسانی کردیم. بیش از ۱۸۰۰ کیلومتر خطوط انتقال گاز احداث شده است. وزارت نفت سه سال پی در پی رتبه اول استفاده از شرکت‌های دانش‌بنیان را کسب کرده است و از توان شرکت‌های داخلی به جای شرکت‌های خارجی استفاده کرده‌ایم.

اوجی با بیان اینکه ۴۵ همت در پروژه‌های استانی بر عهده وزارت نفت گذاشته شد که بخش زیادی از اعتبارات پروژه‌ها جذب شده است، گفت: از فرار و مهاجرت نیروی انسانی و متخصصات صنعت و نفت گاز کشور جلوگیری کردیم. فارغ‌التحصیلان صنعت نفت را جذب کردیم.

وی در پایان خاطرنشان کرد: ۳۴ هزار نفر از ایثارگران نفت تبدیل استخدام شدند.

رئیس سازمان بورس:

افزایش ۵۰۰ هزار میلیارد تومانی شرکت‌های بورسی

کاهش زمان افزایش سرمایه شرکت‌ها به ۸۰ روز

رئیس سازمان بورس و اوراق بهادار گفت: سال گذشته حدود ۵۰۰ هزار میلیارد تومان افزایش سرمایه شرکت‌های بورسی را شاهد بودیم و سرمایه شرکت‌های بورسی کمتر از هزار و ۵۰۰ میلیارد تومان به ۲ هزار میلیارد تومان افزایش یافت.

به گزارش ایرنا از وزارت امور اقتصادی و دارایی، مجید عشقی در آیین رونمایی از سامانه جامع تسهیلات اشتغالزایی کشور و همچنین افتتاح مرکز تسهیل تامین مالی تولید وزارت امور اقتصادی و دارایی، ابراز امیدواری کرد با تدوین دستورالعمل های لازم و راه‌اندازی نهادهایی که در قانون تامین مالی تولید دیده شده‌اند، بتوانیم به بحث تشکیل سرمایه که یکی از چالش های جدی اقتصاد است، بپردازیم و دست یابیم.

وی افزود: در فصل ۴ قانون تامین مالی تولید به طور خاص به مباحث بازار سرمایه پرداخته شده که از ماده ۱۴ تا ماده ۲۴ احکامی بود که ما در سال‌های گذشته پیگیری کردیم تا در قانون بودجه بیاید و بعضا نمایندگان مجلس شورای اسلامی کمک می کردند و وارد قانون بودجه می‌شد، اما به صورت یکجا همه این موارد به عنوان قانون دائمی گردآوری شده است.

عشقی بیان داشت: علاوه بر موارد متعدد این قانون برای کمک به تامین مالی شرکت‌ها و تسهیل افزایش سرمایه آنها، یکی از اهدافی که در این قانون دنبال می کردیم و مجلس شورای اسلامی هم کمک کرد موضوع کاهش زمان‌های مربوط به افزایش سرمایه بود که با توجه به اینکه این موضوع یکی از زیربناهای جدی و جاری شرکت‌ها بود، سعی کردیم که همزمان با طرح این موضوع در مجلس و طی شدن مراحل قانونی آن، مقدمات را فراهم کنیم؛ بنابراین اجرای یکی از موضوعات را به محض ابلاغ قانون آغاز کردیم تا بحث افزایش سرمایه شرکت‌ها را تسریع کنیم.

رئیس سازمان بورس و اوراق بهادار ادامه‌داد: یکی از موضوعاتی که در قانون دیده شده بود، بحث امکان انتشار اوراق با عرضه خصوصی در اوراق کوچک و کوتاه‌مدت در هیات مدیره سازمان بورس بود که تاکنون سابقه نداشته است و پیش از این زیرساخت قانونی آن فراهم نشده بود.

از این طریق ما رکن ضامن، بازارگردان و متعهد پذیره نویسی را برای انتشار اوراق و قابلیت حذف ان را فراهم کردیم و شرکت میتواند برای انتشار اوراق بدون نیاز به ضامن و بدون تعهد پذیره نویسی و بازارگردان و در مدت زمان کوتاه اقدام کند.

وی توضیح داد: موضوع دیگر که در قانون تجارت ماده ۱۷۳ وجود داشت این بود که پذیره نویسی عمومی یا عرضه عمومی حق تقدم های استفاده نشده که برای اکثر شرکتها معضل شده بود و زمان ۶۰ روزه برای فروش اوراق حق تقدم استفاده نشده وجود داشت که به ۳۰ روز کاهش یافت و این مدت زمان لازم برای ثبت افزایش سرمایه را طولانی میکرد؛ اما در قانون آمده است که اولا باید بدون نیاز به اخذ مجوز از اداره ثبت شرکتها و صرفا با مجوز سازمان بورس پذیره‌نویسی انجام شود و ثانیا حق تقدم های استفاده نشده از ۳۰ روز به ۱۵ روز با قابلیت تمدید یک هفته ای کاهش یافت.

عشقی عنوان کرد: موضوع دیگر انتشار آگهی در سامانه اطلاع رسانی ناشران بورسی است که کافی است که آگهی پذیره نویسی منتشر شود و هزینه افزایش سرمایه را کاهش میدهد. همچنین مدت استفاده از حق تقدم از ۶۰ روز به ۳۰ روز کاهش یافت که قابلیت تمدید ۱۵ روزه نیز دارد و در مجموع از ۹۰ روز به ۴۵ روز کاهش یافت. دستورالعمل اجرایی مطابق قانون تامین مالی تولید بلافاصله در هیات مدیره سازمان تصویب و اجرایی شد که شامل ارسال حق تقدم ها بود.

رئیس سازمان بورس و اوراق بهادار گفت: ارائه اصلاح دستورالعمل نحوه حضور و اعمال حق رای به صورت الکترونیکی در مجامع عمومی شرکت‌های ثبت شده در سازمان بورس و اوراق بهادار از دیگر موارد قانون است. سال گذشته نزدیک به ۲۵۰ مجمع عمومی به صورت الکترونیکی برگزار شد و امسال عمده مجامع به صورت الکترونیکی برگزار میشوند که انشاءالله این فرایند به همه شرکتهای بورسی تسری خواهد یافت.

وی توضیح داد: همچنین ۱۹۰ روز مهلت قانونی به علاوه ۴۵ روز تمدید برای افزایش سرمایه از محل آورده نقدی به ۸۰ روز کاهش یافت که امکان تمدید ۲۲ روزه دارد که با توجه به الکترونیکی شدن فرایندها، خیلی از شرکت‌ها برای کمتر از ۳ ماه هم امکان آن را دارند و در کل از ۲۳۵ روز که اکثر مواقع تا یک سال هم طول میکشید، به ۱۲۲ روز کاهش یافته است.

دارایی‌ها و املاک وزارت راه و شهرسازی در کل کشور ثبت می‌شود

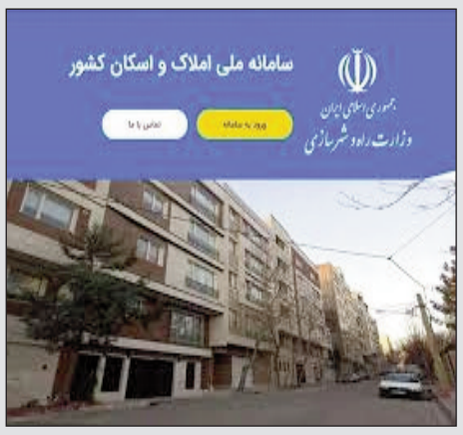

مدیرکل وزارت راه و شهرسازی گفت: تمامی دارایی‌ها و املاک وزارت راه و شهرسازی در استان‌های سراسر کشور ثبت و شفاف‌سازی می‌شود.

اصغر صمدی ذی حساب و مدیرکل امور مالی وزارت راه و شهرسازی با بیان اینکه نرم افزار جامع مدیریت دارایی‌ها و املاک وزارت راه و شهرسازی رونمایی شده و این سامانه می تواند شفافیت مالی را ایجاد کند گفت: نرم افزار جامع مدیریت دارایی ها و املاک صندوق ملی مسکن شامل تمامی منابع مختلف صندوق و مصارف و پیمان ها و قراردادها می شود.

وی ادامه داد: منابع صندوق ملی مسکن شامل وجوه نقد، اسناد ، اسناد خزانه، زمین ، املاک و مستغلات است که در این نرم افزار ثبت، نگهداری و به روز رسانی می شود.

صمدی گفت: از روز گذشته تمامی ذیحسابان استان‌های سراسر کشور مستقر در ادارات کل راه وشهرسازی به این سامانه متصل می شوند تا بتوانند تمامی درآمدها و هزینه‌ها را به موقع و در لحظه ثبت ،ضبط و نگهداری کنند.

مدیرکل امور مالی وزارت راه و شهرسازی تاکید کرد: این سامانه جامع و یکپارچه و تحت وب است و سرورهای اصلی آن در وزارت راه وشهرسازی و صندوق ملی مسکن نصب شده است که تمامی استان ها نیز به آنها متصل می‌شوند.

وی با بیان اینکه گزارش گیری به هنگام و به موقع برای دستگاه های نظارتی از دیگر ویژگی های این سامانه است گفت: باید تمامی ذی حسابان با دقت در پیاده سازی نرم افزار همکاری داشته باشند.

صادرات مرغ به ۱۳ هزارتن رسید

مدیرعامل اتحادیه مرغداران گوشتی گفت: بنابر آمار از ابتدای سال ۱۳ هزارتن مرغ به بازارهای هدف صادر شده و کماکان تولید صادرات محور در دستور کار قرار گرفته است.

علی ابراهیمی در گفتگو با باشگاه خبرنگاران جوان گفت: براساس آمار در تیرماه ۱۴۷ میلیون و ۵۰۰ هزار قطعه جوجه ریزی صورت گرفت که در مقایسه با جوجه ریزی خرداد ۳ میلیون قطعه کاهش یافته است، اما این امر تاثیری در بازار ندارد که منجر به افزایش قیمت شود.

به گفته او، با توجه به روند رشد تولید مرغ نسبت به مدت مشابه سال قبل، کماکان شاهد پایین بودن قیمت مرغ زنده هستیم که امیدواریم این روند استمرار نیابد.

ابراهیمی درباره آخرین وضعیت صادرات مرغ افزود: بنابر آمار از ابتدای سال ۸ هزارتن مرغ توسط اتحادیه و حدود ۵ هزارتن توسط زنجیره‌ها به بازارهای هدف صادر شده است، درحالیکه مدت مشابه سال قبل واردکننده مرغ بودیم.

مدیرعامل اتحادیه مرغداران گوشتی ادامه داد: با توجه به آنکه صادرات سیاست دستوری نیست، از این رو در بازارهای هدف باید بازارسازی انجام شود و مهم‌ترین فاکتور در خصوص صادرات رقابت پذیری کالاست.

به گفته او، با توجه به آنکه حجم مازاد تولید مرغ کشور از نیاز عراق بالاتر است، از این رو با ارائه قیمت مناسب و ارتقای کیفیت باید بتوان وارد دیگر کشورها شد و بازار را از دست رقبا خارج کرد که این امر در تعادل بازار و اقتصادی شدن قیمت مرغ در بازار داخل تاثیر بسزایی دارد.

ابراهیمی گفت: بنابر آمار از مجموع جوجه ریزی تیرماه حداقل ۲۵۰ تا ۲۶۰ هزارتن مرغ گوشت مرغ تولید می‌شود که همین مقدار ۱۰ درصد مازاد بر مصرف کشور است.

ذخایر گوشت منجمد ۱۲ هزارتن است

رئیس شورای تامین کنندگان دام از افزایش ۳۰ درصدی ذخایر گوشت نسبت به تقاضا خبر داد و گفت: بنابر آمار ذخایر کنونی گوشت منجمد بخش خصوصی ۱۲ هزارتن است.

منصور پوریان در گفتگو با باشگاه خبرنگاران جوان، گفت: براساس پیش بینی‌ها جمعیت گوساله آماده کشتار به مرحله‌ای رسیده که سبب کاهش قیمت شده است و از طرفی دامداران با مشکل گستردگی عرضه دام مواجه شده‌اند.

به گفته او، با توجه به گرمای هوا و حجیم شدن دام روی دست دامدار، قیمت‌ها روند نزولی به خود گرفته به طوریکه هرکیلو دام سبک نسبت به هفته قبل با کاهش ۲۵ تا ۳۰ هزارتومانی به ۲۹۰ هزارتومان و گوساله با کاهش ۱۵ هزارتومانی به ۱۷۵ هزارتومان رسیده است.

پوریان از توزیع روزانه ۲۵۰ تا ۳۰۰ تن گوشت گرم وارداتی خبر داد و گفت: عرضه گوشت‌های تنظیم بازار با قیمت مناسب موجب شده تا بخشی از گوشت مورد نیاز خانوار از این طریق تامین شود.

رئیس شورای تامین کنندگان دام با بیان اینکه در بحث گوشت منجمد از ذخایر خوبی برخوردار هستیم، افزود: ذخایر گوشت منجمد نسبت به تقاضا ۳۰ درصد بالاتر است و طبق آمار ذخایر گوشت منجمد بخش خصوصی به ۱۲ هزارتن می‌رسد.

او قیمت هرکیلو گوشت وارداتی را ۲۷۵ هزارتومان، گوشت گوسفند تولید داخل ۵۶۰ هزارتومان و گوشت گوساله ۵۱۰ هزارتومان اعلام کرد.

قیمت فراورده های لبنی در حال اصلاح است

رصد هفتگی بازار کالاهای اساسی از جمله لبنیات که روز گذشته دوم مرداد ۱۴۰۳ انجام شد حاکی از این است که قیمت برخی از اقلام پرمصرف فرآورده‌های لبنی از جمله شیر اصلاح شدند.

به گزارش مهر، رصد هفتگی بازار کالاهای اساسی از جمله لبنیات که روز گذشته دوم مرداد ۱۴۰۳ انجام شد حاکی از این است که قیمت برخی از اقلام پرمصرف فرآورده‌های لبنی اصلاح شدند.

رصد این بازار نشان داد از روز گذشته قیمت هر بطری شیر (برندهای مورد بررسی) شیر کم چرب از ۲۶ به ۲۷ و شیر پرچرب از ۲۷ به ۲۹ هزار تومان تغییر قیمت داشتند.

گفتنی است؛ برخی محصولات کم مصرف تر مانند پنیر سفید روزانه از هر بسته ۸۱ هزار تومان، نخست به ۵۰۰.۸۴ تومان تغییر قیمت داشت و در ادامه به ۹۱ هزار تومان رسید.

به گفته فعالان حوزه دامداری مدت‌ها است قیمت شیر خام تعیین قیمت شده و هر کیلو گرم شیر خام درب دامداری از ۱۵ به ۱۸ هزار تومان افزایش یافته ولی هنوز ابلاغ رسمی نشده است.