رئیس جمهور:

کمبود مدرسه در مناطق محروم را با کمک بسیج مرتفع می کنیم

رئیس جمهور گفت: مشکل کمبود مدرسه در مناطق محروم را با کمک بسیج طی یک سال مرتفع می کنیم.

به گزارش ایرنا، دکتر مسعود پزشکیان پس از بازدید از قرارگاه سازندگی خاتم الانبیاء (ص) با تاکید بر این که باید با نیروهای بسیج برای ساخت مدارس جلسه بگذاریم، گفت: مشکل کمبود مدرسه در مناطق محروم را یک ساله با کمک نیروهای بسیج مرتفع می‌کنیم، اگر نقشه ساخت و مصالح را به مردم بدهیم

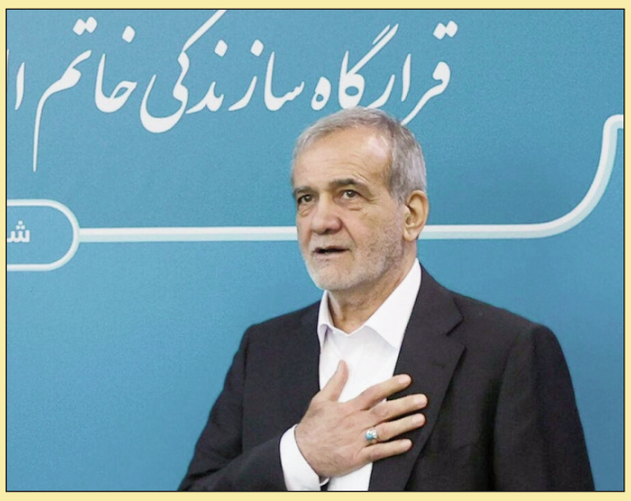

خودشان مدارس را می‌سازند.

وی افزود: زمانی که رئیس دانشگاه علوم پزشکی تبریز بودم، تجربه ای داشتیم که در عرض ۶ ماه، ۶۰۰ خانه بهداشت را با مشارکت مردم ساختیم، ما فقط مصالح می دادیم و مردم و مهندسان داوطلبانه کار می کردند.

دکتر پزشکیان اظهار داشت: لازم نیست پیمانکار برای پروژه جذب شود، بلکه با کمک مردم همان مناطقی که مدرسه نیاز دارند کل مشکلات کمبود مدرسه را یک ساله مرتفع می کنیم.

وی ادامه داد: با کمترین قیمت می توانیم مدارس را بسازیم، در آن زمان هر خانه بهداشت را ۸ میلیون تومان می ساختند، ولی ما با یک و نیم میلیون تمامش کردیم پیمانکاران دو ساله می‌ساختند ما ۶ ماهه می‌ساختیم.

رئیس جمهور بیان کرد: قرار نیست مدارس بزرگ مقیاس ساخته شود، مدارس چند کلاسه را بسیجی‌وار می توان در عرض چند ماه ساخت، خودمان هم پای کار می آییم و مردم را بسیج می کنیم و فقط نیاز است مصالح بدهیم.

وزیر بهداشت خبر داد:

جذب نیروهای جدید برای رفع کمبود بهورز

فعالیت ۱۹ هزار خانه بهداشت در کشور

وزیر بهداشت، درمان و آموزش پزشکی با اشاره به فعالیت ۱۹ هزار خانه بهداشت در کشور، گفت: برای رفع کمبود بهورز و جذب نیروهای جدید گفت و گوهایی را با سازمان اداری و استخدامی کشور آغاز خواهیم کرد.

به گزارش ایرنا از وبدا، محمدرضا ظفرقندی، در بازدید از مرکز جامع سلامت روستای هفت جوی به مناسبت روز بهورز افزود: ۳۰ هزار بهورز که دو سوم آنان را زنان و مابقی را مردان تشکیل می دهند، در خانه های بهداشت سراسر کشور مشغول خدمت رسانی به مردم هستند.

وی با بیان اینکه هر بهورز به جمعیتی بالغ بر هزار تا هزار و پانصد نفر خدمات بهداشتی و درمانی ارائه می دهد، اظهار داشت: بهورزان در روستاها و شهرها وضعیت سلامت مادران و نوزادان را از دوران بارداری تا تولد و حین رشد، رصد و پیگیری می کنند و آموزش ها و مراقبت های لازم را در اختیار مردم قرار می دهند.

وزیر بهداشت، درمان و آموزش پزشکی بهورزان را پایه سلامت کشور عنوان و بر تکریم و بهبود معیشت کادر سلامت، تاکید و ادامه داد: نقش بهورزان در کنترل پیشگیری و واکسیناسیون بیماری های واگیردار و غیرواگیر

و همچنین بهداشت دهان و دندان بسیار موثر بوده و برای نظام سلامت ارزش افزوده به شمار می آید، چرا که واکسیناسیون به موقع سبب کاهش بار درمانی در آینده خواهد شد.

به گفته وی، با توجه به دغدغه رئیس جمهور درباره شبکه بهداشت، پزشکی خانواده و نظام ارجاع، باید تلاش کنیم تا این سیستم را در سراسر کشور به ویژه شهرها نیز پیاده سازی کنیم؛ چنانچه این سیستم در شهرها جاری و متمرکز شده و نظام ارجاع نیز برقرار شود به اهدافمان در برنامه هفتم توسعه و سیاست های ابلاغی خواهیم رسید.

ظفرقندی تاکید کرد: حوزه سلامت را باید با تامین منابع پایدار و تکریم جامعه سلامت کشور از بهورز گرفته تا متخصصان و فوق تخصصان، به خوبی پیش ببریم.

وزیر بهداشت، درمان و آموزش پزشکی در خصوص معیشت و جذب بهورز در سراسر کشور، اظهار داشت: تلاش می کنیم شرایط را برای معیشت بهورزان وکادر سلامت در خانه‌های بهداشت بهبود بخشیده و در بودجه های عمومی کشور نیز در نظر بگیریم.

دکترمحمدرضا ظفرقندی‌وزیر بهداشت درمان وآموزش پزشکی روز شنبه ۱۷ شهریورماه از مرکز خدمات جامع سلامت روستای هفت جوی شهرستان قدس بازدید کرد و با بهورزان این مرکز گفت و گو کرد. در این بازدید که به مناسبت روز بهورز انجام شد، دکتر ظفرقندی با بهورزان و پرسنل خانه بهداشت و مرکز خدمات جامع سلامت روستای هفت جوی گفت و گو و در جریان خدمات و مشکلات قرار گرفت. دکتر صادق نیت مشاور وزیر و سرپرست حوزه وزارتی و دکتر حسین فرشیدی معاون بهداشت وزارت بهداشت در این بازدید، وزیر بهداشت درمان و آموزش پزشکی را همراهی می کردند.

مدیر کل امور دانش آموختگان وزارت علوم خبر داد

جعلی بودن مدارک بیش از صد متقاضی نمایندگی اخیر مجلس

دانشنامه یک استاد پس از بازنشستگی تقلبی از آب در آمد

مدیر کل امور دانش آموختگان سازمان امور دانشجویان با بیان اینکه بیش از صد نفر از متقاضیان اخیر نمایندگی مجلس شورای اسلامی مدرک تحصیلی جعلی داشتند، گفت: در یک مورد نیز مشخص شد مدرک تحصیلی یک استاد دانشگاه پس از بازنشستگی جعلی است که تمامی این افراد مورد تعقیب قضایی قرار می گیرند. حامد ثقفی در گفت‌وگو با ایسنا ضمن بیان این مطلب در خصوص آخرین وضعیت از مدارک جعلی دانشگاهی در کشور تاکید کرد: به طور کلی ما سال های گذشته مدارک جعلی و تقلبی دانشگاهی در کشور داشتیم و بسیاری از این موارد هم اطلاع رسانی شده است. اما آنچه که به صورت‌کلی در تمامی مراجع آموزشی‌کشور می توان گفت این است که به نوعی مدارک تقلبی وجود دارد. وی در ادامه به میزان مدارک تقلبی در بین متقاضیان اخیر نمایندگی مجلس شورای اسلامی اشاره کرد و افزود: بیش از صد و خورده ای این افراد مدارک تقلبی دانشگاهی داشتند و از طریق پایگاه الکترونیکی اطلاعات و مدارک تحصیلی کشور «پام‌تک» سازمان امور دانشجویان کشف شدند. مدیرکل امور دانش آموختگان سازمان امور دانشجویان خاطرنشان کرد: وقتی ما کد صحت یا شناسه ۲۰ رقمی را روی مدارک ثبت می کنیم به راحتی می توان جعلی بودن مدارک تحصیلی را شناسایی کرد. در واقع همانطور که هر فرد ایرانی‌یک کد ملی دارند هر دانش نامه و مدرک موقت هم باید کد شناسه داشته باشد.

ثقفی اظهار کرد؛ کد شناسه مدارک تحصیلی طی یک فرآیند پیچیده یعنی از ورود فرد از سازمان ملی سنجش و ارزشیابی نظام آموزش کشور آغاز می شود و طی دوره تحصیلی بررسی و در نهایت کد صادر می شود.

وی تاکید کرد: در حال حاضر تمامی دانشگاه های زیر مجموعه وزارت علوم کد شناسه تحصیلی دارند؛ اما فارغ‌التحصیلان دانشگاه آزاد کد شناسه ۲۴ رقمی برای خود دارند که در نهایت تمامی این کدها تجمیع می شود و یک کد واحد صادر خواهد شد.

مدیرکل امور دانش‌آموختگان‌سازمان‌امور دانشجویان افزود: مدارک تحصیلی جعلی از همه دانشگاه ها وجود دارد؛ اما اغلب این مدارک به اسم دانشگاه های پیام نور غیر انتفاعی و علمی کاربردی است.

وی در پایان اظهار کرد: به طور کلی مدارک جعلی که سالیانه به سازمان امور دانشجویان می رسد حدود ۲۰ تا ۵۰ مدرک است؛ اگر چه بسیاری از این مدارک جعلی توسط سازمان های اداری از همان دانشگاه مخصوص استعلام گرفته می شود و نمی شود آمار دقیق در این زمینه ارائه داد.

ثبت‌نام متقاضیان عمره آغاز شد

اعزام‌ها از ۱۲ روز دیگر

معاون حج و عمره سازمان حج و زیارت از آغاز ثبت‌نام متقاضیان عمره مفرده خبر داد و گفت: براساس برنامه‌ریزی، ثبت‌نام در چهار مرحله به تفکیک و ترتیب استانی است و اعزام‌ها از ۲۸ شهریور آغاز و تا ۳۰ آذر ادامه دارد.

غلامرضا رضایی در گفت‌وگو با خبرنگار حج و اوقاف ایرنا اظهار داشت: عملیات اعزام متقاضیان واجد شرایط تشرف به سفر زیارتی عمره مفرده طی دو مرحله به شرح ذیل اجرا خواهد شد.

نوبت اول: اعزام زائرین از ۲۸ شهریور تا ۳۰ آذر ۱۴۰۳

نوبت دوم: اعزام زائرین از تاریخ اول دی ماه تا پایان موسم عمره (تاریخ و نحوه ثبت نام این مرحله متعاقبا اطلاع رسانی خواهد شد).

الف) تاریخ و مراحل ثبت‌نام نوبت اول:

مرحله اول) شنبه ۱۷ شهریور ۱۴۰۳ شامل استان‌های: کردستان و کرمانشاه.

مرحله دوم) یکشنبه ۱۸ شهریور شامل استان‌های: اصفهان، تهران، خراسان رضوی فارس، قم، البرز، مازندران، خراسان شمالی و خراسان جنوبی.

مرحله سوم) سه‌شنبه ۲۰ شهریور ۱۴۰۳ شامل استان‌های: گلستان، آذربایجان شرقی، چهارمحال و بختیاری، گیلان، همدان، سمنان، لرستان، ایلام زنجان، کهگیلویه و بویراحمد، مرکزی، قزوین اردبیل و آذربایجان غربی

مرحله چهارم) یکشنبه اول مهر ۱۴۰۳ شامل استان‌های: یزد، کرمان، سیستان و بلوچستان بوشهر، هرمزگان و خوزستان.

ب) مشمولین ثبت‌نام:

- متقاضیان تشرف در عمره سال گذشته که پس از ثبت‌نام در کاروان، وجوه خود را پرداخت کرده، اما به دلیل محدودیت اعزام، به سفر عمره مشرف نشده‌اند و وجوه ایشان به صورت فرآیندی عودت و اولویت ایشان پایدار شده است.

- دارندگان کارت‌های ودیعه‌گذاری عمره دارای اولویت تشرف ۱ تا ۱۸۰.

ج) نحوه ثبت‌نام و مدارک لازم:

- مراجعه به سامانه پنجره واحد سازمان حج و زیارت و تکمیل و بروزرسانی اطلاعات

- تشکیل گروه در صورت همراهی خانواده و بستگان

- انتخاب کاروان مورد نظر و واریز وجه به صورت برخط

- مراجعه به کارگزار (دفتر خدمات زیارتی) و تحویل مدارک و قطعی کردن سفر.

نکات قابل توجه متقاضیان عمره

فرصت انتخاب کاروان و پرداخت وجه و تحویل مدارک (قید شده در برگه رزرواسیون) به دفتر زیارتی منتخب ۴۸ ساعت است. در صورت عدم مراجعه در مدت زمان مقرر، ثبت نام به عمل آمده بطور فرآیندی لغو خواهد شد.

هزینه‌های سفر زیارتی عمره مفرده شامل: بلیط هواپیما، اجاره هتل‌های محل اقامت، پذیرایی و تدارکات، حمل و نقل، صدور روادید، بیمه، هزینه دفتر زیارتی، برگزاری جلسات آموزشی و سایر هزینه‌های اجرای عملیات است.

بنابر هماهنگی به‌عمل آمده، تمامی دفاتر و کارگزاران زیارتی سراسر کشور آمادگی دارند تا در صورت تمایل و مراجعه متقاضیان، با دریافت حق‌الزحمه تعیین شده، نسبت به تکمیل اطلاعات متقاضی، تشکیل گروه و ثبت نام (رزرو اولیه) برای افراد واجد شرایط اقدام نمایند.

تمامی دارندگان کارت‌های ودیعه‌گذاری عمره درصورت فراموشی اولویت تشرف، می‌توانند با مراجعه به سامانه پنجره واحد حج و زیارت و یا از طریق کد دستوری ۴۶۴۵۱۱ با استفاده از تلفن همراه از اولویت کارت‌های ودیعه‌گذاری عمره خود (اولویت‌های ۶۰۰ گانه) مطلع شوند.

برای سهولت در ثبت‌نام افراد در کاروان، این امکان در سامانه عمره وجود دارد که دارندگان کارت‌های ودیعه‌گذاری عمره با تشکیل گروه نسبت به جست و جو و انتخاب کاروان و ثبت‌نام چندین نفر بطور همزمان اقدام نمایند.

در صورتی که متقاضیان فراخوان شده دارای اولویت، ظرف ۳ روز از تاریخ شروع ثبت نام نسبت به ثبت نام و انتخاب کاروان اقدام ننمایند از سایر اولویت‌ها، جهت تشرف دعوت به عمل خواهد آمد.

اخذ روادید برای افراد ثبت نام شده، منوط به داشتن گذرنامه با اعتبار حداقل ۷ ماه از تاریخ پرواز خواهد بود.

رئیس سازمان بورس استعفا داد

در پی حواشی مطرح شده درخصوص دریافت وام‌های قرض‌الحسنه میلیاردی از سوی رئیس و برخی اعضای هیات مدیره سازمان بورس، رئیس سازمان بورس و اوراق بهادار روز گذشته استعفای کتبی خود را به رئیس شورای عالی بورس ارائه داد.

به گزارش ایسنا، طبق اعلام سازمان بورس و اوراق بهادار، مجید عشقی که پیش‌تر بلافاصله پس از رای اعتماد مجلس شورای اسلامی به عبدالناصر همتی وزیر امور اقتصاد و دارایی - به صورت شفاهی استعفای خود را به وزیر امور اقتصادی و دارایی، اعلام کرده بود، با ارسال نامه‌ای به طور رسمی از سمت خود استعفا داد. مجید عشقی در تاریخ ۲۱ مهر ۱۴۰۰ با رای اکثریت اعضای شورای عالی بورس به عنوان رئیس سازمان بورس و اوراق بهادار انتخاب شده بود. عشقی ۳۰ ماه بعد یعنی در ۲۰ فروردین ۱۴۰۳ یک‌بار دیگر با کسب رای اعتماد و حمایت مجدد اعضای شورای عالی بورس برای دو سال و نیم دیگر در سمت خود ابقا شده بود. حال با وجود گذشت حدود پنج ماه از این دوره، با توجه به تغییر دولت و انتخاب وزیر جدید اقتصاد، رئیس سازمان بورس برای باز گذاشتن دست وزیر اقتصاد برای اعمال تغییر در ساختار مدیریت بازار سرمایه از سمت خود استعفا داد. گفتنی است؛ طی روزهای اخیر اخباری مبنی بر دریافت وام های چند میلیاردی از سوی رئیس و اعضای هیات مدیره سازمان بورس مطرح شد و سازمان بازرسی از وزیر اقتصاد رسیدگی به این موضوع را خواستار شد. همتی نیز به این موضوع ورود کرد و از رئیس سازمان بورس توضیح خواست. در این زمینه مجید عشقی - رئیس سازمان بورس - اعلام کرد که شورای عالی بورس بر اساس ماده ۴ قانون اوراق بهادار، مسئولیت تعیین حقوق و دستمزد مزایای هیئت مدیره سازمان بورس را بر عهده دارد و این مبالغ هم براساس مصوبه شورا پرداخت شده و پرداخت چنین مبالغی در تمامی نهادهای پولی و مالی متناظر، یک روال کاملا عادی است و حتی در برخی نهادها مبالغ پرداختی بیشتر از این است.

از سوی دیگر، مدیران و کارکنان سازمان بورس، به خاطر شرایط خاص این نهاد، با محدودیت‌های متعددی مواجه‌اند، در نتیجه برای حفظ منابع انسانی نهاد ناظر بازار سرمایه، لازم است این تسهیلات پرداخت شود. به گفته وی، این مبالغ از محل منابع خود سازمان پرداخت شده و از منابع بانکی نبوده است.

آگهی ابلاغ اوراق مالیاتی

سازمان امور مالیاتی کشور
اداره کل امور مالیاتی استان خوزستان

در اجرای ماده ۲۰۸ قانون مالیات های مستقیم مصوب اسفند ماه ۱۳۶۶ و اصلاحیه های بعدی بدینوسیله چهار (۴) فقره اوراق مالیاتی مربوط به اشخاص حقیقی و حقوقی ذیل ابلاغ می گردد.

تا ظرف مدّت قانونی معین در قانون مالیات های مستقیم و قانون مالیات بر ارزش افزوده از تاریخ انتشار این آگهی ظرف مدت مقرر در قانون مذکور ، مؤدّی مالیاتی و یا نماینده ی قانونی وی جهت حضور در هیاتهای دادرسی مالیاتی (حل اختلاف مالیاتی) و بمنظور پرداخت یا ترتیب پرداخت بدهی مالیاتی متعلقه مندرج در این آگهی به نشانی: اهواز- خیابان امام شرقی- خیابان شهید سلطانی- روبروی هنرستان فنی شهداء -ساختمان شماره ۳ اداره امور مالیاتی شهرستان اهواز - اداره امور مالیاتی ۱۶۱۰۰۰ مراجعه نمایند.

بدیهی است در صورت عدم مراجعه در مهلت مقرر اقدامات لازم بعمل خواهد آمد.

(روابط عمومی اداره کل امور مالیاتی خوزستان)

شناسه آگهی: ۱۷۸۳۸۴۷

فهرست مودیانی که اوراق مالیاتی آنها باید طبق ماده۲۰۸ ق.م.م از طریق آگهی در روزنامه ابلاغ گردد.

ردیف	نام ونام خانوادگی	شماره شناسنامه ملی/ثبت	منبع مالیاتی	اوراق مالیاتی	سال عملکرد	مبلغ مالیات /جریمه	واحد مالیاتی
۱	محمدرضا خرم آبادی	۱۷۵۶۴۲۱۸۲۱	مشاغل	برگ تشخیص	۱۳۹۷	۲/۲۸۲/۰۵۰/۰۰۰	۱۶۱۰۳۱
۲	فیاض مسعودفر	۱۷۵۱۹۳۰۵۲۱	مشاغل	برگ تشخیص	۱۳۹۷	۹۹/۷۶۷/۰۸۰	۱۶۱۰۳۱
۳	محمد سویدی	۱۷۵۴۵۰۲۷۲۵	مشاغل	برگ تشخیص	۱۳۹۷	۴۷/۸۰۷/۳۸۰	۱۶۱۰۳۱
۴	فاطمه کعبانی	۱۹۱۰۵۸۸۴۴۱	مشاغل	برگ تشخیص	۱۳۹۷	۴۶/۵۴۰/۲۴۰	۱۶۱۰۳۱

آگهی مزایده

موسسه ای در نظر دارد بخشی از اراضی تحت نمایندگی خود را که در منطقه حفار شرقی خرمشهر واقع گردیده از طریق مزایده جهت کشت پاییزه گندم و کلزا به صورت مشارکتی، به اشخاص حقیقی و حقوقی واجد الشرایط واگذار نماید.

متقاضیان می توانند همه روزه به غیر از ایام تعطیل جهت بازدید و بررسی زمینها و تکمیل و تحویل فرم مزایده از تاریخ ۱۴۰۳/۰۶/۰۸ لغایت ۱۴۰۳/۰۶/۲۴ و در ساعات اداری جهت کسب اطلاعات بیشتر و دریافت برگ مزایده به آدرس کیلومتر ۴۰ جاده خرمشهر - اهواز روبروی ایستگاه راه آهن حسینیه مراجعه و یا با تلفن : ۰۹۱۶۶۳۳۰۸۵۵ تماس حاصل فرمایند.