در جلسه هفتگی رئیس جمهور با رهبر انقلاب انجام شد؛

بررسی مسائل اقتصادی کشور راه برون‌رفت از آنها و لایحه بودجه سال آینده

رئیس‌جمهور بیشترین موضوعات مطرح شده در جلسه(دوشنبه) با رهبر انقلاب اسلامی را مربوط به مشکلات اقتصادی کشور و راه برون رفت از آنها و نیز لایحه بودجه سال آینده عنوان کرد.

به گزارش ایرنا از پایگاه اطلاع رسانی دفتر حفظ و نشر آثار حضرت آیت ا... العظمی خامنه ای، مسعود پزشکیان عصر دوشنبه بعد از دیدار با رهبر انقلاب اسلامی گفت: بیشترین موضوعات مطرح شده در جلسه دوشنبه مربوط به مشکلات اقتصادی کشور و راه برون رفت از آنها بود.

رئیس‌جمهور افزود: موضوعی که از اولویت‌های دولت است و در این جلسه مورد تأکید قرار گرفت، بحث مربوط به گسترش روابط با همسایگان از جمله در بخش راه‌های ترانزیتی، شبکه گازی، شبکه ریلی و افزایش تجارت دوجانبه بود.

پزشکیان خاطر نشان کرد: همچنین گسترش همکاری‌ها با چین و کشورهایی که تمایل به همکاری راهبردی با جمهوری اسلامی ایران دارند از مسائلی است که مد نظر دولت قرار دارد.

رئیس‌جمهور گفت: دولت برنامه‌های خوبی را برای گسترش روابط با همسایگان و کشورهای دیگر طراحی کرده است و مقام معظم رهبری تأکید داشتند که این برنامه‌های خوب هرچه سریع‌تر عملیاتی و اجرایی شوند.

پزشکیان تأکید کرد: اگر این توافق‌ها اجرایی شوند بخش زیادی از فشار تحریم‌ها که بر دوش مردم است کاسته خواهد شد.

رئیس‌جمهور افزود: همکاری‌های ما فقط به چند کشور همسایه و برخی کشورهای دیگر منحصر نیست و ما مشغول گفت وگو با کشورهای مختلف دنیا براساس سه اصل عزت، حکمت و مصلحت هستیم.

پزشکیان خاطر نشان کرد: تصور من این است که درصورت اجرای توافق‌ها و پیمان‌ها، قدم‌های بزرگی برداشته خواهد شد.

رئیس‌جمهور همچنین درباره لایحه بودجه سال ۱۴۰۴ و جهت‌گیری‌های آن گفت: مهمترین اولویت دولت در بودجه سال آینده بالا بردن قدرت خرید مردم از طریق کاهش مالیات‌های اقشار کم درآمد است.

افزایش پشتیبانی دولت از مردم بویژه اقشار کم درآمد در حوزه‌های «سلامت» و «آموزش و پرورش»و همچنین در بخش کالاهای اساسی اولویت‌های دیگر دولت در بودجه سال آینده بود که رئیس‌جمهور به آنها اشاره کرد.

پزشکیان خاطر نشان کرد: دولت مصمم است بودجه سال آینده را در موعد مقرر به مجلس ارسال کند و برهمین اساس هیات دولت برای بررسی لایحه بودجه، روزانه در چند نوبت جلسه برگزار می کند.

فعالیت ۸۰۰۰ خانه هلال شهری و روستایی در کشور

مدیرکل دفتر توسعه خانه‌های هلال کشور گفت: ۸۰۰۰ خانه هلال روستایی و شهری در سراسر کشور در حال فعالیت هستند.

به گزارش ایسنا به نقل از پایگاه اطلاع‌رسانی جمعیت هلال‌احمر، عباس احدپور در برگزاری دوره توان افزایی روسای خانه‌های هلال، افزود: از بین ۸۰۰۰ خانه هلال روستایی و شهری، ۲۰ خانه هلال نیز تخصصی هستند که این خانه‌های هلال در مجموعه‌های خاص مثل دانشگاه‌ها و حوزه‌های تاثیر گذار در جامعه فعالیت میکنند.

وی بیان کرد: خانه‌های هلال با هدف بالا بردن سطح تاب آوری جوامع محلی در کنار تمام حوزه‌های هلال احمر اعم از جوانان، امدادونجات، آموزش و پژوهش، داوطلبان و بهداشت و درمان و توانبخشی اقدام به ارائه خدمات میکنند.

مدیرکل دفتر توسعه خانه‌های هلال کشور گفت: اعضای خانه‌های هلال که در نقاط حادثه خیز هستند در حوادث و سوانح با بهره مندی آموزش های لازم قبل از رسیدن نیروهای امدادی و درمانی اقدام به ارائه خدمات امدادی جهت نجات انسان‌ها می کنند.

احدپور با توجه به نقش بسیار مهم دیده بانی خانه‌های هلال در امداد و نجات، افزود: این اهمیت بخاطر این می‌باشد که اگر زمانی حادثه ای رخ دهد قطعا با اولین تلفن و ارائه اطلاعات کامل و درست، میزان خرابی و میزان تیم های مورد نیاز امداد و نجات مشخص می‌شود و این امر منجر به کاهش میزان هزینه و خسارت می گردد.

رئیس پلیس آگاهی فراجا اعلام کرد

لزوم استفاده از نرم‌افزارهای جدید چهره‌نگاری برای ارتقای کشف جرم

رئیس پلیس آگاهی فراجا با بیان اینکه نمونه‌برداری های ژنتیکی از صحنه‌های وقوع جرم باید به صورت کاملا علمی پیگیری شود، گفت: نرم افزارهای چهره نگاری جدید با استفاده از ظرفیت شرکت‌های دانش بنیان داخلی باید موردبهره برداری قرار گیرد تا شاهد ارتقای کشف علمی جرم درجامعه باشیم.

به گزارش ایسنا، سردار محمد قنبری در جلسه شور معاونان پلیس آگاهی فراجا ضمن تبریک میلاد با سعادت امام حسن عسگری (ع) اظهار داشت: جهت پیشبرد اهداف و دسترسی به مجرمان باید به سمت اقدامات علمی حرکت کنیم چرا که امروزه در دنیا توسعه نیروی انسانی بدون توجه به فناورهای هوشمند معنایی ندارد وبایدگفت که در این خصوص اقدامات اولیه خوبی در پلیس انجام شده است.

وی با بیان اینکه نمونه برداری های ژنتیکی از صحنه های وقوع جرم باید به صورت کاملا علمی پیگیری شود، افزود: نرم افزارهای چهره نگاری جدید با استفاده از ظرفیت شرکت های دانش بنیان داخلی بایدموردبهره برداری قرار گیرد تا شاهد ارتقاء کشف علمی جرم درجامعه باشیم.

رئیس پلیس آگاهی فراجا ضمن تاکید به کنترل مجرمان با استفاده از سامانه های هوشمند، گفت: تیم های بررسی صحنه جرم باید آموزش های تخصصی و به روز را ببینند واین موضوع رسیدگی به پرونده ها و کشف جرایم کمک مطلوبی حاصل شود.

وی همکاری های بین المللی با سایر کشورها در حوزه تحقیقات جنایی و انتقال دانش و تجربه را مورد تاکید قرار داد و تصریح کرد: کارشناسان در سمینارها و همایش های بین المللی مشارکت داشته باشند که لازم است در این رابطه با اینترپل نیز هماهنگی های لازم صورت گیرد.

سردار قنبری با اشاره به ایجاد روابط راهبردی با دانشگاه ها و شرکت های دانش بنیان، خاطرنشان کرد: از ظرفیت مراکز دانشگاهی استفاده و ایده ها و طرح های تحقیقاتی از سراسر کشور احصاء و پیگیری شود تا با استفاده از آنها درجهت پیشبرد اهداف سازمانی اقدامات موثری به عمل آید.

به گزارش سایت پلیس، وی عنوان کرد: حرکت شتابان کشف علمی جرایم و همکاری های بین المللی با سایر کشورها در حوزه انتقال دانش و تجربه در دستور کار پلیس است.

کالاهای اساسی رصد هوشمند و پایش می شوند

رئیس مرکز پایش کشاورزی وزارت جهاد گفت: در حال حاضر رصد کالاهای اساسی بصورت سیستماتیک و هوشمند انجام می شود و آمار و اعداد اعلامی قابل قبول است.

حسین آهنی، رئیس مرکز پایش کشاورزی وزارت جهاد در گفت و گو با باشگاه خبرنگاران جوان، گفت: آمار در بخش کشاورزی پیچیدگی های خاص خود را دارد، اما با استفاده از فناوری های نوین سطح زیرکشت گندم، جو، کلزا و برنج را برآورد کردیم.

به گفته او، امسال پروژه مشترکی را با همکاری موسسه تحقیقات برنج شمال و روسای سازمان سه استان شمالی، کارشناسان اجرایی، معاونت زراعت، مجری غلات و دفتر برنج و تیم سنجش از دور شروع کردیم و سطح زیرکشت برنج را با استفاده از تصاویر ماهواره ای و نمونه گیری از داده های زمانی و مکانی برآورد کردیم که بر این اساس پیش بینی تولید بالای ۲ میلیون و ۷۰۰ هزار تن برنج سفید ایرانی است.

آمار تولید برنج واقعی است

آهنی ادامه داد: اگر بحث تنظیم بازار است، امسال دغدغه ای در خصوص برنج نداریم و در شرایط کنونی فشار واردکنندگان

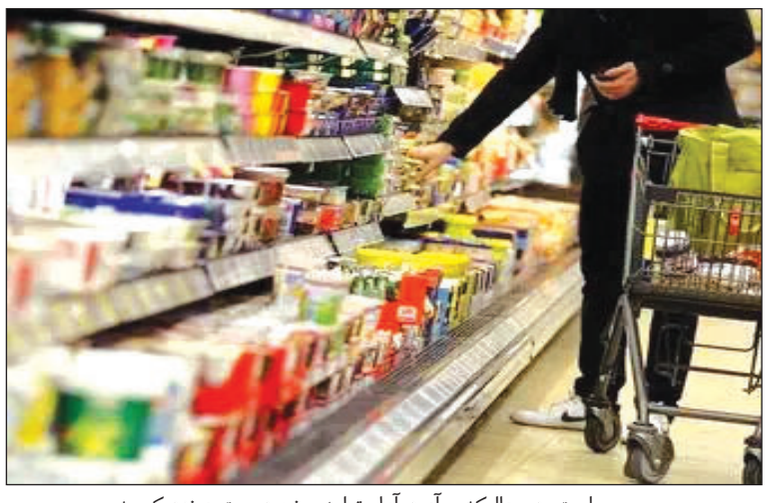

است، در حالیکه برآورد آمار تولید برنج درست و نزدیک به واقعیت است.

رئیس مرکز فناوری اطلاعات و ارتباطات وزارت جهاد افزود: دولت سیاست گذار، تنظیم گر، برنامه ریز و تسهیل گر است. حال وقتی می خواهیم از تولیدکننده و مصرف کننده حمایت کنیم، باید ساختار درستی تعریف کرد به طوریکه در صورت کسری نیاز کشور را وارد کرد، اما در شرایط فعلی واردکنندگان فشار بر واردات می آورند که این امر مربوط به حوزه سیاست گذاری است و ارتباطی به آمار ندارد.

به گفته او، مرکز فناوری اطلاعات آمار را در سیستم ها منتشر و معاونت مربوطه آمار را رسما اعلام می کند، به عنوان مثال آمار تولید ۱۵ میلیون تن گندم و ۱۲ میلیون تن خرید کاملا صحیح است، هرچند در برخی جاها ضعف هایی داریم اما مربوط به دهه های گذشته است. همچنین ثبات قیمت مرغ و تخم مرغ به رغم نوسانات نرخ ارز ناشی از سامانه های مختلف تطبیق پذیر و کنترل دقیق است.

ایجاد رصدخانه کشاورزی عاملی موثر در شفافیت آمار

رئیس مرکز فناوری اطلاعات و ارتباطات وزارت جهاد با بیان اینکه ایجاد رصدخانه کشاورزی در شفافیت آمار نقش بسزایی دارد، افزود: در حال حاضر کالاهای اساسی و کشت های پاییزه گندم، برنج، جو و کلزا بصورت سیستماتیک کنترل و رصد می شود و اعداد قابل قبول است که روی آن می توان برنامه ریزی کرد.

آهنی با بیان اینکه بخش طیور روزانه بصورت هوشمند کنترل می شود، گفت: کالاهایی که با سفره مردم روزانه سروکار دارد و تاثیر آنی دارد به صورت مرتب چک و کنترل می شود.

این مقام مسئول گفت: اکثر آمارهای بخش کشاورزی بالای ۹۰ درصد دقت مکانی دارد و دغدغه ای نداریم.

پیش ثبت نام حج ۱۴۰۴ در روزهای آینده آغاز می شود

رئیس سازمان حج و زیارت از پیش ثبت‌نام سفر حج ۱۴۰۴ در روزهای آینده خبر داد. او پیش تر زمان حدودی این پیش ثبت‌نام را قبل از پایان آبان ماه اعلام کرده بود.

به گزارش ایسنا، شورای برنامه‌ریزی و هماهنگی بعثه مقام معظم رهبری و سازمان حج و زیارت در نشست این هفته به بررسی وضعیت اعزام‌های عتبات عالیات و عمره و همچنین پیش ثبت‌نام حج تمتع ۱۴۰۴ پرداخت.

سیدعباس حسینی، رئیس سازمان حج و زیارت از پیش ثبت‌نام سفر حج ۱۴۰۴ در روزهای آینده خبر داد و با ارائه گزارشی از روند اعزام زائران به عمره، گفت: تاکنون ۹۶ هزار نفر برای سفر عمره اعلام آمادگی کرده و ۴۳ هزار نفر هزینه این سفر را واریز کرده‌اند.

غلامرضا رضایی، معاون سازمان حج و زیارت نیز با اشاره به زمان‌بندی و طرح جدید وزارت حج و عمره عربستان برای سفر حج، مسئولیت هواپیمایی درباره عملیات پروازی و برنامه‌ریزی برای انجام این مسئولیت سنگین و هماهنگی در مورد جداول پروازی با کشور میزبان را ضروری خواند.

او با بیان اینکه در عملیات عمره هم اکنون ۱۴ هتل در مدینه و ۷ هتل در مکه در اختیار عمره‌گزاران ایرانی است، از پیگیری‌های انجام شده برای رفع نواقص در دو هتل از هتل‌های مکه سخن گفت و تاکید کرد: در عمره همانند حج حقوق زائران مطالبه می‌شود و اگر هتلی نتواند به سرعت نواقص را رفع کند با توجه به وجود هتل‌های خالی به‌راحتی جایگزین خواهد شد.

رشد نرخ ارز مبادله‌ای هزینه سفر عراق را بیشتر کرد

حمیدرضا محمدی، معاون عتبات عالیات سازمان حج و زیارت نیز با بیان اینکه از ابتدای امسال تا ۱۵ مهر حدود ۲۰۳ هزار نفر در قالب کاروان‌های حج و زیارت به عتبات عالیات عراق اعزام شدند، افزود: این افراد در قالب ۵۰۷۵ کاروان به عراق رفتند و این درحالی ست که نرخ ارز مبادله‌ای روند رو به رشدی داشته و باعث افزایش هزینه اعزام زائر شده است.

او همچنین با ارائه گزارشی از وضعیت ارائه خدمات به زائران در بخش‌های اسکان، تغذیه و حمل و نقل، به راهکارهایی که در برخی استان‌ها برای اعزام زائر به کار گرفته می‌شود، اشاره کرد و گفت: سازمان حج و زیارت بسته‌های دو تا هفت روزه برای جذب و اعزام زائران در قالب کاروان‌های تحت نظارت این سازمان تعریف کرده است.

حجت‌الاسلام والمسلمین سیدعبدالفتاح نواب، نماینده ولی فقیه در امور حج و زیارت نیز که ریاست این شورا را به عهده دارد، با توجه به شرایط و وضعیت اعزام و جذب زائر در سال ۱۴۰۳ لزوم بازنگری در برنامه‌ها و توجه به کاهش هزینه‌ها با به کارگیری ساختار مناسب را یادآور شد و بار دیگر از مسئولان این حوزه خواست مدیران استان‌هایی را که عملکرد موفقی در اعزام زائر به عتبات عالیات داشتند، تشویق و معرفی کنند.

ابلاغ ممنوعیت ساخت و ساز در حریم گسلی ۶ کلانشهر

مرکز تحقیقات راه، مسکن و شهرسازی مطابق با ماده ۱۴ قانون مدیریت بحران کشور و همچنین استاندارد ۲۸۰۰ نسبت به شناسایی حریم گسلی شهرها مسؤولیت یافت که این کار از سال‌های گذشته برای ۳۹ شهر آغاز شد. هم اکنون، مطالعات حریم ۳۵ شهر به اتمام رسیده و انجام مطالعات ۴ شهر دیگر نیز به مرور در برنامه قرار دارد.

به گزارش ایسنا، شناسایی حریم گسل‌ها و تدوین ضوابطی برای محدودیت ساخت و ساز توسط مرکز تحقیقات راه، مسکن و شهرسازی با عنوان ضوابط ساخت و ساز در حرایم گسلی به دلیل مخاطراتی که به همراه دارند و یا تعدیل ساخت و سازها و مقاوم سازی ساختمان‌هایی که بر روی این محدوده‌ها احداث شده‌اند، از جمله اقداماتی است که مجموعه وزارت راه و شهرسازی و مشخصا مرکز تحقیقات راه، مسکن و شهرسازی، بر آن اهتمام داشته است.

مرکز تحقیقات راه، مسکن و شهرسازی به عنوان یکی از بازوهای پژوهشی و تحقیقاتی وزارت راه و شهرسازی از دهه گذشته شناسایی حریم گسل‌ها را با توجه به قرارگیری ایران در کمربند لرزه‌خیز جهان و قرارگیری ساختمان‌ها، شبکه‌های حمل و نقل و شریان‌های حیاتی و زیرساخت‌ها در برنامه قرار داد.

علاوه بر وظایف ذاتی مرکز تحقیقات راه، مسکن و شهرسازی در شناسایی حریم گسل‌ها، مطابق با دو ضابطه؛ آیین‌نامه ۲۸۰۰ (آیین‌نامه طراحی ساختمان‌ها در برابر زلزله) و ماده ۱۴ قانون مدیریت بحران کشور، مرکز تحقیقات رسما مسؤولیتی ویژه یافت تا نسبت به شناسایی محدوده حریم گسل‌های اصلی و ممنوعیت ساخت ساختمان‌های با اهمیت که در هنگام بحران‌ها باید فعال بوده به وظایف خود برای خدمت رسانی ادامه دهند اقدام کند. همچنین بر اساس این قانون و استاندارد ممنوعیت قرارگیری ساختمان‌هایی که حاوی مواد خطرزا بوده و در زمان زلزله نشت از آنها سبب بروز سوانح گسترده می‌شود، در برنامه قرار گرفت.

با ابلاغ قانون، مرکز تحقیقات راه، مسکن و شهرسازی مسؤولیت یافت تا ضمن شناسایی حریم گسل‌های اصلی با طول بیش از ۱۰ کیلومتر در شهرهای کشور و ارائه راهکارها و دستورالعمل‌های ساخت و ساز برای کاهش ریسک در این محدوده نسبت به تدوین آنها اقدام کند که این کار در همکاری با معاونت معماری و شهرسازی در حال انجام است. مرکز تحقیقات در همکاری با معاونت معماری و شهرسازی با شناسایی و معرفی این حریم‌ها، موضوع را در شورای عالی شهرسازی و معماری طرح می‌کند و با تصویب این حریم‌ها در شورای عالی شهرسازی و معماری و ابلاغ آنها، ممنوعیت ساخت و ساز در حریم‌های اصلی برای اجرا به استانداران و سایر مسؤولان ابلاغ می‌ود.

برنامه شناسایی حریم گسلی ۳۹ شهر از سنوات گذشته در برنامه مرکز تحقیقات قرار گرفت

مرکز تحقیقات راه، مسکن و شهرسازی مطابق با ماده ۱۴ قانون مدیریت بحران کشور و همچنین استاندارد ۲۸۰۰ نسبت به شناسایی حریم گسلی شهرها مسؤولیت یافت که این کار از سال‌های گذشته برای ۳۹ شهر آغاز شد.

هم‌اکنون، مطالعات حریم ۳۵ شهر به اتمام رسیده است که از این تعداد، ممنوعیت ساخت و ساز در حریم گسل‌های اصلی ۶ شهر ابلاغ و اجرایی شده است و مابقی نیز برای بررسی و ابلاغ به شورای عالی شهرسازی و معماری ارائه شده است. مطالعات ۴ شهر دیگر نیز به مرور در برنامه قرار گرفته است که مقرر شده تا تکمیل و نهایی شود.

در مرحله نخست از این طرح بزرگ، ۶ کلانشهر کشور شامل تهران، کرج، کرمان، مشهد، تبریز و زنجان مورد مطالعه قرار گرفتند که پس از انجام مراحل مطالعاتی و ارزیابی‌های میدانی مختلف، نقشه حریم گسلی در شهرهای ذکر شده تهیه و ارائه شد. این کار پس از انجام مراحل قانونی در کارگروه مخاطرات استان‌ها، کمیته فنی استانداری‌ها به تایید رسید و در نهایت با طرح در شورای‌عالی شهرسازی و معماری، نقشه‌های مذکور به تصویب و تائید رسید.

هم اکنون نهادهای ذیربط از جمله شهرداری‌ها و ادارات کل راه و شهرسازی جهت پیاده‌سازی در طرح‌های جامع و تفصیلی و اعمال در تصمیم‌گیری‌های آتی شهرها از نظر کاربری اراضی، تعداد طبقات ساختمان‌ها، نوع ساخت و ساز، ممنوعیت ساخت ساختمان‌های با اهمیت بسیار زیاد و اولویت‌بندی مقاوم‌سازی سازه‌های موجود، نسبت به اجرای آن مسئولیت دارند.

شناسایی حریم گسلی ۹ شهر و ارائه آن به شورای‌عالی شهرسازی و معماری

به نقل از مرکز تحقیقات راه، مسکن و شهرسازی در مرحله دوم از این طرح، ۹ شهر دیگر شامل بم، شیراز، ساری، قائمشهر، لاهیجان، ارومیه، گرگان، سی سخت و اردبیل مورد مطالعه و ارزیابی گسترده میدانی قرار گرفتند.

در این مرحله نیز جمع آوری اطلاعات پایه شهرها، مطالعات تکتونیکی، مطالعات ژئوموفولوژی، مطالعات زمین‌شناسی، مطالعات ژئوتکنیکی، عملیات ژئوالکتریک، مطالعات و بازدیدهای سازه‌ای، ارزیابی عکس‌های هوایی، برداشت‌های پهپادی، ارزیابی تصاویر راداری و عکس‌های هوایی و غیره انجام شد.

پس از تمام کلیه مراحل فنی و مطالعاتی، نتایج در قالب نقشه‌های حریم گسل‌ها و گزارش‌های فنی و مستندات وابسته به شورای‌عالی شهرسازی و معماری به‌عنوان کارفرمای طرح جهت ارزیابی و تصویب نهایی ارائه شده است.

شناسایی حریم گسلی ۲۴ شهر نیز در مرحله سوم در حال انجام مراحل مختلف مطالعه است. هم اکنون از این ۲۴ شهری که در مرحله مطالعه قرار دارند مطالعات حریم گسلی ۲۰ شهر از جمله اهواز، بوشهر، قم، ساوه، رشت، خوی و سمنان و.... به پایان رسیده است و انجام مطالعات ۴ شهر دیگر در برنامه قرار دارد.

پاداش یک میلیون تومانی برای معرفی ماینرهای غیر مجاز

مدیرعامل توانیر گفت: تخمین زده شده ماینرهای غیر مجاز حدود هزار و ۵۰۰ تا دو هزار مگاوات از شبکه برق استفاده می کنند.

مصطفی رجبی مشهدی مدیرعامل توانیر در گفتگو با باشگاه خبرنگاران جوان گفت: در حال حاضر صنایع ۲ هزار مگاوات نیروگاه ساخته‌اند و ۶ هزار مگاوات نیروگاه در حال ساخت است که امیدواریم تا پیک سال آینده ۲ هزار مگاوات برق به ظرفیت تولید برق نیروگاهی اضافه شود.

او همچنین در پاسخ به پرسشی در خصوص فعالیت ماینرهای غیر مجاز هم اظهار کرد: تخمین زده می‌شود ماینرهای غیرمجاز حدود هزار و ۵۰۰ تا دو هزار مگاوات از شبکه برق استفاده کنند.

او افزود: برای شناسایی و معرفی ماینرهای غیر مجاز پاداش هم در نظر گرفته شده و به ازای هر یک ماینر یک میلیون تومان پاداش پرداخته خواهد شد افراد می‌توانند از طریق برنامه برق من این موارد را اطلاع رسانی کنند. قطعا با شناسایی ماینرهای غیرمجاز آنها را به مراجع قضایی برای جرائم سنگین معرفی خواهیم کرد و این موضوع را پیگیری خواهیم کرد.

قهرمانی مطرح کرد؛

ادامه روند ترخیص خودروهای خارجی وارداتی با دستور قضایی

رئیس کل دادگستری هرمزگان گفت: روند ترخیص خودروهای خارجی وارداتی با دستور قضایی از بنادر و گمرکات استان هرمزگان ادامه دارد.

به گزارش خبرگزاری مهر، به دستور مقام قضائی، صدها دستگاه خودروی سواری تویوتا لوین هیبرید از بندر شهید رجایی بندرعباس ترخیص و جهت تحویل به خریداران بارگیری و ارسال شد.

بنابر اعلام مجتبی قهرمانی رئیس کل دادگستری هرمزگان، در خصوص ترخیص خودروهای خارجی از بندر شهید رجایی بندرعباس همه مراحل اداری لازم انجام شده است و اقدامات عملیاتی هم به شکل قابل قبولی با همکاری دستگاه‌های متولی در حال انجام است.

رئیس کل دادگستری هرمزگان همچنین به مدیران کل استاندارد، بنادر و دریانوردی و گمرکات استان تأکید کرده است، بلافاصله تمهیدات لازم را برای ترخیص و بارگیری خودروهای وارداتی اتخاذ کنند.

وی گفت: دادستان مرکز استان بر روند ترخیص این خودروهای وارداتی تا زمان تحویل تمامی آن‌ها به مشتریان نظارت می کند.

معاون وزیر دادگستری:

پرونده‌های حوادث رانندگی از آذرماه به قوه قضائیه ارجاع نمی‌شوند

معاون وزیر دادگستری گفت: با نهایی شدن آئین نامه حوادث رانندگی از آذرماه پرونده تصادفات به قوه قضائیه ارجاع نمی‌شود.

به گزارش ایسنا به نقل از صداوسیما، علی فرهادی درباره آخرین جزئیات تدوین آئین نامه حوادث رانندگی در وزارت دادگستری افزود: در بند (د) ماده ۱۱۳ قانون برنامه هفتم آمده که در سوانح رانندگی ذکر شده در ماده ۷۱۶ و ۷۱۷ قانون مجازات اسلامی در صورتی که طرفین یعنی مقصر حادثه، مصدوم و بیمه گر اعتراضی به گواهی پزشکی قانونی و نظر کارشناس تصادفات نداشته باشند، پلیس مکلف است پرونده را مستقیم به بیمه ارسال کند.

وی گفت: در مواردی که موضوع مشمول پرداخت دیه از صندوق خسارت بدنی باشد گزارش به این صندوق ارسال می‌شود تا بیمه‌ها بر مبنای گواهی پزشکی قانونی دیه را محاسبه و پرداخت کنند.

فرهادی ادامه داد: پس از نهایی شدن این آئین نامه پرونده‌های حوادث رانندگی به دادگاه‌ها ارجاع نمی‌شود و بخشی از پرونده‌های قوه قضائیه کاهش پیدا می کند.

معاون وزیر دادگستری گفت: آئین نامه این ماده توسط وزارت دادگستری باید ظرف سه ماه تهیه و به تایید رئیس قوه قضائیه و تصویب هیئت وزیران برسد این آیین نامه نوشته و به قوه قضائیه ارسال شده و موارد کارشناسی در حال انجام است تا در مهلت قانونی سه ماهه نهایی شود.

وی درباره تاثیر تدوین این آئین نامه بر کاهش پرونده‌های قضایی، افزود: وقتی می گوییم سالی ۱۹ هزار فوت ناشی از حوادث رانندگی داریم در صورت پیگیری توسط بیمه‌ها از ورود حدود ۷۰ هزار پرونده به مراجع قضایی پیشگیری می‌شود.

فرهادی تاکید کرد: آیین نامه به زودی در قوه قضائیه نهایی می‌شود و از آذرماه رسیدگی به بخش زیادی از پرونده حوادث رانندگی از قوه قضائیه منفک می‌شود.