تحصیل ۲۲۰ هزار دانش آموز عشایر در کشور

معاون آموزش متوسطه وزارت آموزش و پرورش گفت: در حال حاضر بیش از ۲۲۰ هزار دانش آموز عشایر در کشور مشغول به تحصیل هستند.

به گزارش خبرگزاری مهر، سیدمصطفی آذرکیش در مراسم افتتاحیه بیست و سومین اردوی دانش آموزان عشایر کشور، گفت: خدا را شاکرم که توفیق حضور در جمع دانش آموزان عشایر، مردمانی با اخلاص، صادق و شجاع را در جوار حرم ملکوتی حضرت علی‌بن‌موسی‌الرضا (ع) پیدا کردم و سلام وزیر آموزش و پرورش را خدمت شما دانش آموزان عزیز و نیز بزرگ مردان و اسطوره‌های بزرگ عشایری که همواره برای ساختن و دفاع از کشور حضور پررنگ داشته‌اند را ابلاغ می‌نمایم.

وی افزود: در حال حاضر بالغ بر ۲۲۰ هزار دانش آموز عشایر در کشور مشغول به تحصیل هستند که به طور ویژه از تمام معلمانی که آموزش این عزیزان را بر عهده دارند، تشکر می کنم.عضو شورای عالی آموزش و پرورش در این مراسم گفت: ایجاد اتحاد و

وفاق ملی بین اقوام، ارتقا مهارت‌های آموزشی، زندگی و بهداشتی، تمرین باهم زیستن و بسیاری از یافته‌های پژوهشی در سراسر دنیا از دستاوردهای تربیتی برگزاری اردوهای این چنینی بوده که به عنوان بزرگ‌ترین مداخله سازمان یافته در فضای زندگی دانش آموزان پس از برنامه روزانه مدرسه در حوزه‌های مختلف قابل توضیح است.وی ادامه داد: در سند تحول بنیادین آموزش و پرورش، توانمندسازی دانش آموزان مناطق روستایی، عشایری، کوچ نشین و مناطق محروم با بهره گیری از فرصت‌های تعلیم و تربیت با کیفیت و متنوع هدف گذاری شده است و اردوها که بخشی از نظام تعلیم و تربیت ما را تشکیل می‌دهند یک ابزار مؤثر برای رشد و شکوفایی استعدادهای شما است.معاون آموزش متوسطه وزارت آموزش و پرورش گفت: یکی از برنامه‌هایی که در وزارت آموزش و پرورش در حال پیگیری هستیم ایجاد شبکه‌ای از محیط‌های یادگیری مانند پژوهش‌سراها، کانون‌ها و اردوگاه‌ها و نیز حضور شما در این فضاها و برنامه‌ها در راستای تربیت متوازن، جامع و تمام ساحتی است.وی در ادامه افزود: بهره مندی هوشمندانه از فناوری‌های نوین مانند هوش مصنوعی را در دستور کار داریم تا بتوانیم برای رسیدن به دانش آموزان تراز انقلاب و سند تحول از روش‌های مختلف تعریف شده در اسناد بالادستی استفاده نمائیم.آذرکیش در پایان گفت: از تمام عزیزانی که با تاکید بر تعمیق باورها زمینه تقویت و پایداری هویت ملی و دینی دانش آموزان را ایجاد کردند، تشکر می کنم؛ به یاد داشته باشید که ما در این اردو می‌خواهیم با هم بودن و کار تیمی را تجربه کنیم و یکی از مزیت‌های این اردوها امکان به روزآوری خلاقیت‌های نهفته و شناسایی ظرفیت‌ها در دانش آموزان است.

سرهنگ پاشایی تأکید کرد

صفحات فروشگاهی اینستاگرام تهدیدی بالقوه علیه امنیت مالی هموطنان

رییس مرکز امداد و فوریت های سایبری پلیس فتا فراجا گفت: صفحات فروشگاهی اینستاگرام تهدیدی بالقوه علیه امنیت مالی هموطنان است.

به گزارش خبرگزاری مهر، سرهنگ رامین پاشایی اظهار داشت: بر اساس بررسی‌های صورت گرفته مستند به گزارشات مردمی دریافتی از طریق سامانه گفتگوی بر خط و همچنین پرونده‌های قضائی واصله به پلیس فتا در سراسر کشور حجم کلاهبرداری از هموطنان، از طریق خرید و یا ثبت سفارش از صفحات فروشگاهی در شبکه اجتماعی اینستاگرام افزایش یافته و این سکو محلی به برای کلاهبرداری‌های متعدد و بروز جرایم سایبری بر علیه امنیت مالی و روانی هموطنان تبدیل شده است.

رئیس مرکز امداد و فوریت‌های سایبری پلیس فتا فراجا ادامه داد: عمده‌ترین جرایم حوزه خریدهای اینترنتی از صفحات فروشگاهی شبکه اجتماعی اینستاگرام را به ترتیب فراوانی وقوع جرم تبلیغات دروغین کالا و خدمات و دریافت

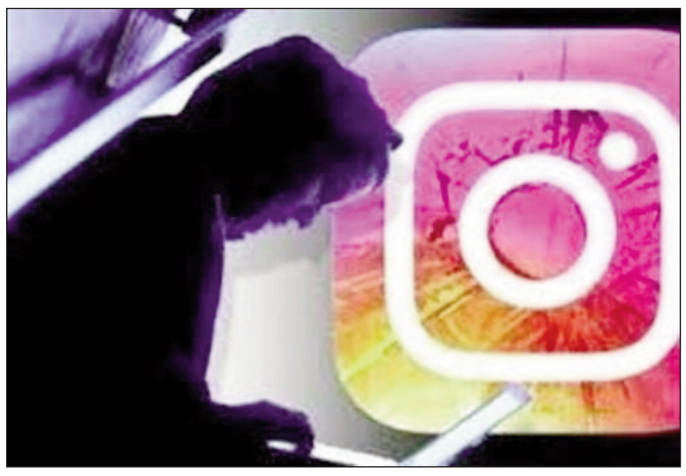

وجه و یا بیعانه، عدم تحویل جنس و خدمات، تبلیغات اجناس اصلی و اورجینال و تحویل کالای بی کیفیت و کپی و هدایت مشتریان به درگاه‌های بانکی جعلی بر شمرد.

سرهنگ پاشایی گفت: کلاهبرداران این حوزه عمدتاً با ایجاد فروشگاه‌های غیر واقعی و با انجام ترفندهای خاص و افزایش تبلیغات دروغین و فریب مشتریان و تبلیغ انواع کالا در تمامی صنوف و مایحتاج مورد نیاز هموطنان؛ عمدتاً با تکنیک قیمت گذاری غیر واقعی و زیر عرف بازار، مشتریان را فریب داده و از آنان کلاهبرداری می کنند.

این مقام انتظامی با اشاره به ضرورت ساماندهی مشاغل بدون مجوز اینترنتی فعال در بستر شبکه‌های اجتماعی و پیام رسان‌ها، به هموطنان توصیه نمود: برای انجام خریدهای اینترنتی صرفاً از سایت‌های فروشگاهی معتبر و دارای مجوز قانونی اقدام نموده و در صورت تمایل به خرید و یا ثبت سفارش کالا و خدمات از صفحات فروشگاهی فعال در اینستاگرام، همزمانی دریافت کالا و پرداخت وجه را مد نظر قرار دهند.

خودروهای وارداتی چگونه به جانبازان تحویل داده می‌شود؟

رئیس بنیاد شهید و امور ایثارگران با بیان اینکه موانع واردات خودرو جانبازان بالای ۵۰درصد برطرف شد، گفت: هزینه کارگزاری شرکت‌های واردکننده این خودروها از ۱۵ به ۱۰ درصد تقلیل پیدا کرده است.

سعید اوحدی در گفت و گو با خبرنگار ایثار و شهادت ایرنا اظهار داشت: مطابق لایحه بودجه ۱۴۰۴، وزارت صنعت، معدن و تجارت مکلف است به جانبازان ۵۰ درصد و بالاتر که در سال‌های گذشته از تسهیلات موضوع ماده ۴۵ قانون جامع خدمات‌رسانی به ایثارگران استفاده نکرده‌اند، با معرفی از سوی بنیاد شهید و امور ایثارگران، مجوز واردات یک دستگاه خودرو متناسب با وضعیت جانبازی ایثارگر با رعایت قوانین و مقررات ارائه کند.وی افزود: قانون تحویل خودرو به جانبازان بالای ۵۰ درصد که دارای مشکل حرکتی هستند، سال گذشته به تصویب رسیده اما به آن عمل نشد. ۱۰روز پیش آیین‌نامه واردات خودرو جانبازان مشمول مجدد در صحن هیات دولت به تصویب رسید و موانعی که وجود داشت کاملا برداشته شد.

اوحدی ادامه داد: سه موضوع اساسی تامین ارز، هزینه ثبت سفارش و قرارداد مانع فرآیند تحویل خودروی جانبازان بالای ۵۰ درصد بود که با دستور وزیر صمت حذف و برطرف شد.

رئیس بنیاد شهید و امور ایثارگران خاطرنشان کرد: یکی دیگر از مشکلات بین شرکت‌های واردکننده خودرو و جانبازان، دریافت ۱۵ درصد هزینه کارگزاری بود که در جلسه با مسئولان وزارت صنعت، معدن و تجارت این میزان به ۱۰ درصد تقلیل پیدا کرد که اتفاق بسیار خوبی برای فرایند اجرایی شدن این قانون بود.

اوحدی در پاسخ به این پرسش که افراد فرصت طلب حواله های خودروهای وارداتی را از جانبازان دریافت و به آنها وعده می دهند که بعد از دریافت خودرو، مبلغی را به آنها می دهند و ممکن است ایثارگران مورد سوء استفاده قرار بگیرند، چه تمهیداتی در این زمینه اندیشیده شده، گفت: از طرف معاونت تعاونی بنیاد شهید نکات لازم به جانبازان اعلام شده و در هر زمینه ای ممکن است عده ای وجود داشته باشد که از فرصت ها سوء استفاده کنند.

چگونگی درس خواندن و آماده شدن دانش‌آموزان برای المپیادها

رئیس کمیته علمی المپیاد ترکیبات با بیان اینکه می‌توانیم بستری را فراهم کنیم تا دانش‌آموزان مستعد از سنین پایین با مقوله المپیاد آشنا شوند تا استعدادها شناسایی و آموزش‌های مناسبی برای آن‌ها در نظر گرفته شود و برای سالهای آینده آماده شوند گفت: این طرح در ذهن است اما تا مراحل اجرایی آن انجام شود، نیاز به حمایت مالی و زیرساختی دارد.

علیرضا علیپور در گفت‌وگو با ایسنا،با بیان اینکه باشگاه دانش‌پژوهان جوان برنامه‌های گسترده‌ای را برای دانش‌آموزان مستعد در نظر دارد گفت: اگر حمایت‌های لازم صورت بگیرد می‌توانیم برنامه‌ها را مدیریت کنیم که از مهمترین آن‌ها آموزش عمومی ترکیبیات در کل ایران برای تمام استعدادهای ایرانی علی‌الخصوص استعدادهای نقاط محروم است.

وی با بیان اینکه می‌توانیم بستری را فراهم کنیم تا دانش‌آموزان مستعد از سنین پایین یعنی کلاس چهارم و پنجم دبستان کم کم با این مقوله آشنا شوند تا استعدادها شناسایی و آموزش‌های مناسبی برای آن‌ها در نظر گرفته شود و برای سالهای آینده آماده شوند افزود: این طرح در ذهن است اما تا مراحل اجرایی آن انجام شود نیاز به حمایت مالی و زیرساختی دارد تا شرایطی فراهم و امکان دسترسی مهیا شود و بتوان افراد را تحت پوشش قرار داد.

رئیس کمیته علمی المپیاد ترکیبیات با بیان اینکه اکثر مخاطبان دانش آموزان سمپاد هستند، درباره سطح سوالات المپیاد ادامه داد: سطح سوالات تقریبا مشابه سوالات المپیاد جهانی ریاضی و کامپیوتر است. در المپیاد جهانی هم سوال ساده و هم متوسط و سخت وجود دارد البته میزان سوالات ساده المپیاد جهانی از سوالات ساده که در مسابقات کشوری برگزار می‌شود، سخت‌تر است.

علیپور درباره نحوه درس خواندن برای المپیادها گفت: دانش‌آموزان برای المپیاد باید مدت زمان بیشتری برنامه‌ریزی کنند، حداقل فرصت یکی دو ساله نیاز است تا آموزش‌های لازم را ببینند و توانمندی‌های حل مسئله را بالا ببرند تا بتوانند در مسابقات موفق باشند.

وی با بیان اینکه منابع المپیاد خیلی زیاد نیستند عنوان کرد: در حال حاضر کتاب‌های المپیادی تالیف شده و مشخص است و امیدواریم با حمایت‌های لازم بتوانیم منابع المپیادی زیادی را تالیف کنیم و در اختیار دانش آموزان قرار دهیم.

رئیس کمیته علمی المپیاد ترکیبات با بیان اینکه باشگاه دانش پژوهان قبل از برگزاری المپیاد مسابقه یا کلاس برای دانش آموزان برگزار نمی کند اظهار کرد: طرح‌های آموزشی علی الخصوص برای مناطق محروم ارائه و کلاس‌های آموزشی در نظر گرفته شده است.

واریز ۱۰۰۰ میلیارد تومان سرانه به حساب مدارس

سخنگوی وزارت آموزش و پرورش از واریز هزار میلیارد تومان سرانه، به حساب مدارس خبرداد.

به گزارش خبرگزاری صدا و سیما؛ به گفته علی فرهادی، سرانه، هر ۲ ماه یکبار واریز شده، و فقط شامل مدارس دولتی می‌شود. سخنگوی وزارت آموزش و پرورش گفت: از مجموع هزار میلیارد تومان سرانه، حدود ۵۰۰ میلیارد تومان در مدارس شبانه روزی هزینه شده و نیمی دیگر نیز برای آندسته از مدارسی که هیچ مبلغی از مردم دریافت نمی‌کنند و جزء مدارس عادی هستند، هزینه شده است.

فرهادی افزود: برخی از مدارس مثل تیزهوشان و هیات امنایی که بخشی از هزینه‌ها را در قالب شهریه دریافت می‌کنند، سرانه کمتری به این مدارس تعلق می‌گیرد و بیشتر صرف مدارس عادی می‌شود. سخنگوی وزارت آموزش و پرورش گفت: سرانه هر دو ماه یکبار به مدارس دولتی داده می‌شود. فرهادی گفت: حداقل دویست میلیارد تومان در ماه سرانه به مدارس دولتی تعلق می‌گیرد.

میزان مسمومیت با گاز مونوکسید کربن در ایران ۳ برابر متوسط جهانی

معاون پیشگیری و حفاظت از حریق سازمان آتش نشانی تهران گفت: میزان مسمومیت با گاز مونوکسید کربن در ایران حدود ۳ برابر متوسط جهانی است.

به گزارش خبرگزاری مهر، جلسه مانور سراسری پیشگیری از مخاطرات مونوکسید کربن،چهارشنبه شانزدهم آبان‌ماه، سال ۱۴۰۳ با حضور قدرت الله محمدی مدیرعامل سازمان آتش‌نشانی و خدمات ایمنی شهرداری تهران، سید جلال ملکی سخنگوی سازمان آتش‌نشانی و خدمات ایمنی شهرداری تهران، کامران عبدولی معاون پیشگیری و حفاظت از حریق سازمان آتش نشانی تهران و همچنین نمایندگان دستگاه‌های اجرایی و اساتید دانشگاه برگزار شد.

کامران عبدولی معاون پیشگیری و حفاظت از حریق سازمان آتش نشانی تهران در این مراسم اظهار کرد: هفته آخر آبان‌ماه به عنوان هفته فرهنگ‌سازی، پیشگیری و کاهش مخاطرات گاز مونواکسید کربن نام‌گذاری شده است.

وی افزود: با توجه به آمار قابل‌توجه حوادث و مسمومیت‌ها، لازم است مردم اطلاعات کافی در زمینه اصول ایمنی و استفاده از تجهیزات هشداردهنده، به‌ویژه در برابر خطرات گاز مونوکسیدکربن داشته باشند. در این راستا، برنامه‌های گسترده‌ای ازجمله برگزاری نشست‌های تخصصی، مانورهای ایمنی، اطلاع‌رسانی عمومی از طریق رسانه‌ها و پیام‌رسان‌های مختلف، تولید محتوای آموزشی و حضور در مراکز عمومی و فرهنگی مانند مدارس، مترو، مساجد و سراهای محله‌ها در نظر گرفته شده است.

عبدولی با اشاره به آمار حوادث مرتبط با مسمومیت و نشت گاز گفت: در ۵ سال گذشته، بیش از ۴۲۰۰ حادثه مرتبط با مسمومیت گاز مونوکسیدکربن رخ داده است.

وی ادامه داد: نصب آشکارسازهای گاز مونوکسیدکربن، فیوز گازی، شیر برقی گاز و شیر حساس به زلزله از جمله تجهیزات ضروری ایمنی در ساختمان‌هاست که می‌تواند از بروز حوادث ناشی از نشت و انفجار گاز جلوگیری کند. این تجهیزات که به سادگی قابل نصب و استفاده هستند، نقش مهمی در حفاظت از جان شهروندان ایفا می‌کنند.

معاون پیشگیری و حفاظت از حریق سازمان آتش نشانی تهران با اشاره به اینکه به منظور نهادینه کردن فرهنگ ایمنی، سازمان آتش‌نشانی با همکاری دانشگاه‌ها، محتوای علمی و آموزشی جامعی تهیه کرده و تلاش می‌کند با اطلاع‌رسانی گسترده و ارائه آموزش‌های لازم در برنامه‌های تلویزیونی و رادیویی، سطح آگاهی جامعه را ارتقا دهد، ادامه داد: همچنین به‌منظور پاسخگویی به سوالات شهروندان درباره مسائل ایمنی، ستادی سراسری راه‌اندازی شده است. این ستاد به صورت ۲۴ ساعته آماده ارائه اطلاعات و راهنمایی‌های لازم در خصوص ایمنی ساختمان‌ها به شهروندان است.

عبدلی تصریح کرد: امیدوارم با مشارکت همگانی و ترویج فرهنگ ایمنی، میزان بروز حوادث کاهش یافته و سطح ایمنی ساختمان‌ها افزایش یابد.

رضا غلام‌نیا، عضو هیئت علمی دانشگاه علوم پزشکی شهید بهشتی هم در این مراسم اظهار کرد: بررسی‌های اخیر نشان می‌دهد میزان مسمومیت با گاز مونوکسید کربن در ایران حدود سه برابر متوسط جهانی است؛ آماری نگران کننده که نشان‌دهنده ضرورت تحلیل عمیق‌تر دلایل این حوادث است. این موضوع در نشست اخیر سازمان آتش‌نشانی و سایر نهادهای ایمنی و بهداشتی مورد بررسی قرار گرفت، تا مشخص شود علت این میزان بالای حوادث مسمومیت با گاز تا چه اندازه به رفتار و آگاهی شهروندان و تا چه اندازه به مشکلات سخت‌افزاری و کیفیت تجهیزات گرمایشی و پخت‌وپز بازمی‌گردد.

وی ادامه داد: سهم بالایی از این حوادث به مشکلات فنی و نواقص سخت‌افزاری سیستم‌های گرمایشی و تجهیزات شهری بازمی‌گردد، و کمتر به اشتباهات فردی و عدم آگاهی عمومی مربوط است. با این حال، پیشنهاد شد که اقدامات بیشتری

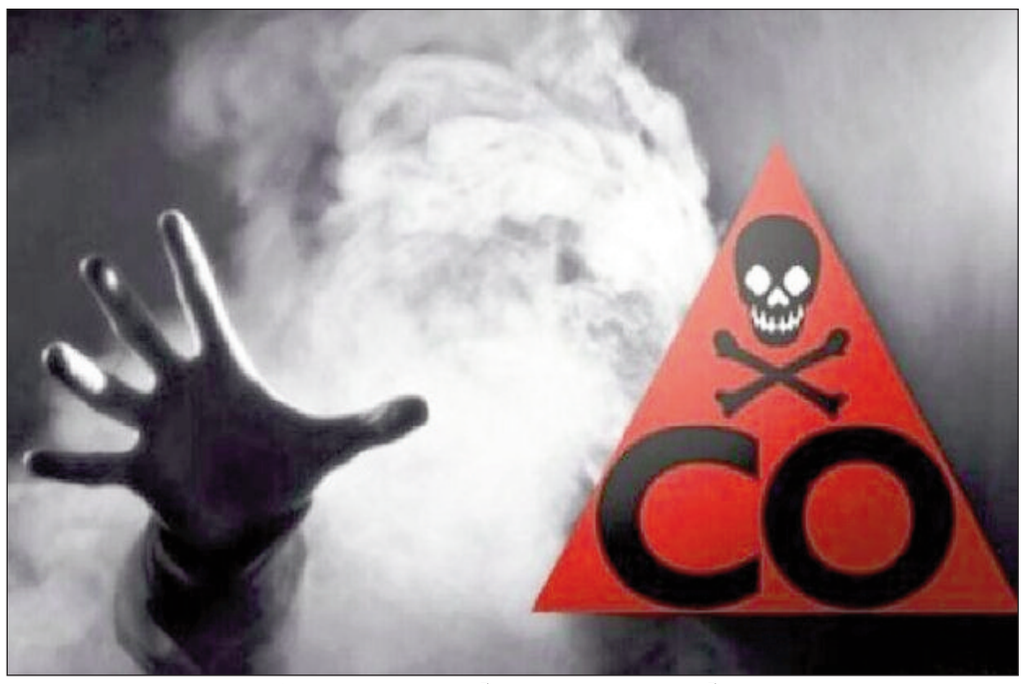

در جهت آموزش شهروندان و افزایش آگاهی عمومی نیز صورت گیرد.

وی با اشاره به این موضوع که تحلیل‌ها نشان می‌دهد که برخی گروه‌های سنی و مشاغل خاص، بیشتر در معرض خطر حوادث مسمومیت قرار دارند، تصریح کرد: از این رو، تهیه دستورالعمل‌های خاص و آموزش به این گروه‌ها می‌تواند در کاهش این نوع حوادث مؤثر باشد.

در ادامه علیرضا ژرفی، رئیس امور HSE و پدافند غیر عامل و مدیریت بحران شرکت گاز استان تهران نیز در این مراسم اظهار کرد: آمار حوادث مرتبط با گاز مونوکسیدکربن نسبت به سال گذشته کاهش پیدا کرده است.

وی همچنین راهکارهایی را به منظور کاهش حوادث اشاره کرد و گفت: نظارت بر کیفیت تجهیزات گرمایشی و گازی: افزایش نظارت بر کیفیت تجهیزات تولیدی و نصب سیستم‌های گرمایشی ایمن می‌تواند از بسیاری از این حوادث جلوگیری کند، تدوین استانداردهای نصب و ایمنی در ساختمان‌سازی: بر اساس دستورالعمل‌های نظام مهندسی، الزام به رعایت اصول ایمنی در ساختمان‌ها و نصب تجهیزات ایمنی می‌تواند حوادث را به میزان قابل توجهی کاهش دهد، راه‌اندازی سامانه اختصاصی گزارش حوادث: به منظور مستندسازی و تحلیل علل ریشه‌ای حوادث، پیشنهاد شد سامانه‌ای راه‌اندازی شود تا اطلاعات مربوط به حوادث ایمنی ساختمان‌ها و گاز شهری، به‌طور اختصاصی و با رعایت حریم خصوصی افراد، ثبت و مورد تجزیه‌وتحلیل قرار گیرد.

نماینده اداره گاز در ادامه این نشست به لزوم ایجاد تغییر در رویکردها و تمرکز بر عوامل ساختاری و فنی برای کاهش نرخ مسمومیت و تلفات ناشی از گاز تاکید کرد و سازمان‌ها و نهادهای مختلف را به همکاری در این زمینه فراخواند. یکی از موضوعات اصلی مطرح‌شده در این جلسه، لزوم اجرای مبحث ۲۲ مقررات ملی ساختمان به ویژه در حوزه ایمنی گاز و بازرسی‌های ادواری دوساله بود.

به گفته ژرفی، اجرای دقیق این مقررات می‌تواند بسیاری از حوادث گازی را کاهش دهد. بازرسی‌های ادواری می‌تواند مشکلات ایمنی ناشی از سهل‌انگاری و ناآگاهی مشترکان را کاهش داده و ایمنی را در واحدهای مسکونی و تجاری افزایش دهد.

ژرفی با اشاره به اهمیت کنترل و بازرسی تأسیسات گازکشی، تاکید کردند که بازرسی‌های دوره‌ای به ویژه در ساختمان‌های مسکونی، تجاری و اداری می‌تواند تا ۸۰ درصد از مرگ‌ومیرها و مسمومیت‌های ناشی از گاز را کاهش دهد. در این راستا، با شناسایی و رفع هرگونه نقص در سیستم‌های لوله‌کشی و تأسیسات گازی، کارشناسان و متخصصان با هشدارها و توصیه‌های لازم، صاحبان ساختمان‌ها را از اقدامات ضروری برای حفظ ایمنی آگاه می‌سازند.

وی ادامه داد: یکی از راهکارهای مؤثر برای کاهش حوادث، آموزش و اطلاع‌رسانی گسترده به شهروندان است. شرکت گاز استان تهران از طریق رسانه‌های گروهی، پیامک‌ها، بنرها و تابلوهای تبلیغاتی، پیام‌های آموزشی را برای آگاهی مردم از روش‌های ایمن استفاده از وسایل گازسوز منتشر می‌کند. به گفته مسئولان، افزایش آگاهی عمومی می‌تواند نقش مؤثری در کاهش چشمگیر حوادث گازگرفتگی داشته باشد.

در ادامه نماینده شرکت گاز پیشنهاد کرد که آموزش ایمنی در زمینه گاز و تأسیسات گازی در قالب کتاب یا درس جداگانه‌ای در مدارس تدریس شود. این اقدام به منظور افزایش آگاهی دانش‌آموزان و نسل جدید در زمینه اصول ایمنی و پیشگیری از حوادث ضروری تلقی می‌شود و می‌تواند در کاهش حوادث آینده مؤثر باشد.

به گفته مسئولان شرکت گاز، همکاری و هماهنگی بیشتر نهادهای مربوطه با هدف ارتقای ایمنی عمومی و فرهنگ‌سازی، به ویژه در فصول سرد سال، می‌تواند تأثیرات چشمگیری بر کاهش حوادث گازی و حفظ ایمنی شهروندان داشته باشد.

داریوش صمدبین، نماینده سازمان نظام مهندسی هم در این مراسم گفت: فرهنگ سازی را باید به شهرهای دیگر هم منتقل کنیم و بیشتر حوادث ما در حوزه گاز شهری و Co به بی توجهی مربوط می‌شود.

جواد نوفرستی، مدیرعامل انجمن جامعه ایمن کشور هم در این مراسم گفت: پیرامون کاهش حوادث مونوکسیدکربن نیاز به یک کمپین ملی داریم. سال گذشته ۱۷ درصد فوتی‌های مونوکسیدکربن مربوط به تهران بوده است.

در نیمه اول سال ۴۰ نفر جان خود را بر اثر مسمومیت گاز Co از دست دادند و حدود ۸۰ درصد حوادث دودکش عامل کشنده بوده است. در چادر، خودرو و عمره هم گاز مونوکسیدکربن حادثه ایجاد می‌کند.

سخنگوی سازمان آتش‌نشانی و خدمات ایمنی شهرداری تهران هم در این مراسم گفت: ما نقص قوانین داریم و باید یک تغییر نگاه در مسئولین ایجاد شود. همه دستگاه‌ها باید پای کار بیایند و تازمانی که این امر رخ ندهد، اتفاق خاصی نخواهد افتاد.

قدرت اله مدیرعامل سازمان آتش‌نشانی و خدمات ایمنی شهرداری تهران هم در این مراسم اظهار کرد: ما مسئولان ایمنی، مسئول جان مردم هستیم.

وی افزود: آموزش‌های شهروندی و همه ی بخش‌های دیگر باید بیشتر فعال شوند. بیشترین اتصالی برق در منازل مرتبط با طراحی هاست. ریشه همه مسائل در کشور ما به به فرهنگ باز می‌گردد.

محمدی با اشاره به این موضوع که باید از شبکه‌های اجتماعی و تلفن همراه در حوزه آموزش‌های شهروندی استفاده کرد، گفت: باید در حوزه ایمنی و آموزش از روش تکرار استفاده کنیم.

وی تصریح کرد: در یک مغازه ۱۲ متری که در شادآباد دچار حریق شد ۲۰۰ هزار اسپری وجود داشت که این موضوع بسیار خطرناک است. حریق بازار شادآباد حدود ۱۵ همت خسارت مالی به دنبال داشت که اگر دستورالعمل‌های ایمنی رعایت می‌شد شاهد این خسارات نمی‌بودیم. این بازار ۱۱ بار اخطار ایمنی دریافت کرده بود.

محمدی تاکید کرد: باید از ظرفیت بیلبوردهای شهری در اتوبان‌ها و همچنین ظرفیت مترو در آموزش‌های شهروندی و کاهش حوادث استفاده کرد.

همچنین در این جلسه که با حضور کارشناسان و مسئولان سازمان آتش‌نشانی برگزار شد، بر اهمیت آموزش عمومی و استفاده از تکنولوژی‌های نوین برای شناسایی و پیشگیری از خطرات گاز تأکید شد.

مسئولان اعلام کردند که در مواقع حادثه، سازمان آتش‌نشانی در قالب پاسخ‌گویی سریع وارد عمل می‌شود، اما در پیشگیری از وقوع حوادث، استفاده از سنسورهای مونوکسید کربن و دستگاه‌های هشداردهنده از اهمیت ویژه‌ای برخوردار است.

همچنین، مسئولان در خصوص ضرورت افزایش آگاهی شهروندان و آموزش‌های پیشگیرانه در فضای مجازی و رسانه‌های گروهی به ویژه در زمینه استفاده صحیح از وسایل گازسوز سنتی، تأکید کردند.