نور خوزستان

روزنامه فرهنگی، اجتماعی، سیاسی صبح خوزستان

صاحب امتیاز: سیدمحمدطاهر موسوی زاده / مدیرمسئول و سردبیر: حسین حسین نژادیان / دبیرصفحات: محمد کاظم حاج سردار

نشانی: اهواز، امانیه، خیابان انقلاب، بین سقراط و دز کوچه رشیدی پلاک ۸ - مجتمع مطبوعاتی نور تلفن: ۴-۳۳۳۶۳۶۹۳ و ۲-۳۳۳۳۰۳۳۱

نمابر: ۳۳۳۶۳۶۹۱ /کدپستی: ۶۱۳۳۸۶۳۷۴۳ / واتس اپ: ۰۹۳۷۳۲۹۳۵۶۹

آیین نامه اخلاق حرفه ای: آیین__ نامه __اخلاق__ حرفه ای/www. NoorDaily .ir لیتوگرافی: نور چاپ: نشر فرهنگ

نور خوزستان آنلاین: www. NoorDaily .ir روابط عمومی: NoorDail y@yahoo.com

اذان صبح: ۰۵:۱۷ طلوع آفتاب: ۰۶:۳۹ اذان ظهر: ۱۱:۵۹ غروب آفتاب: ۱۷:۱۹ اذان مغرب: ۱۷:۳۸ نیمه شب: ۲۳:۱۸

بهبهان	۷-دقیقه	ماهشهر، بندرامام	۲/۱۵-دقیقه	خرمشهر و جزیره مینو	۲ + دقیقه
ایذه	۴-دقیقه	رامشیر، نفت سفید	۲-دقیقه	بستان	۲/۵ + دقیقه
باغملک، هندیجان، هفتکل، امیدیه، آغاجاری	۳/۵-دقیقه	لالی	۱/۵-دقیقه	هویزه، اندیمشک، دزفول	۲ + دقیقه
رامهرمز، اندیکا	۳-دقیقه	شوشتر، شادگان	۱-دقیقه	شوش دانیال، آبادان، سوسنگرد	۱/۵ + دقیقه
مسجدسلیمان	۲/۵-دقیقه	گتوند، ملاثانی	۰/۵-دقیقه	حمیدیه، سردشت دزفول	۰/۵ + دقیقه

معرفی طرح مدیریت روان‌آب‌ها در هندیجان به عنوان یک الگو به سایر نقاط کشور

مدیریت روان‌آب‌ها در هندیجان به عنوان یک الگو به سایر استان‌ها معرفی می‌شود.

به گزارش خبرگزاری صدا و سیمای استان خوزستان، مدیرکل دفتر آموزش، ترویج و مشارکت‌های مردمی سازمان منابع طبیعی و آبخیزداری کشور در بازدید جمعی از تصویربرداران و مستند سازان طرح‌های مدیریت رواناب در شهرستان هندیجان گفت: این سازمان طرح‌های زیادی در حوزه‌های منابع طبیعی و آبخیزداری اجرا و در دستور کار قرار دارد و تاکنون به خوبی معرفی نشده است.

سید یوسف مرادی افزود: خوزستان با دارا بودن همه اقلیم‌ها استانی منحصر به فرد می‌باشد چرا که همه اقلیم‌ها همچون جنگل‌های بلوط، هرا، بیابان و مراتع و جنگل‌های دست کاشت را دارد که هدف ما ثبت، تصویر برداری و مصاحبه با کارشناسان می‌باشد که ضمن معرفی آن منطقه و کارهای منابع طبیعی انجام شده باعث ترویج و آموزش و الگو برداری سایر استان‌ها خواهد شد.

وی ادامه داد: مدیریت رواناب‌ها در هندیجان را یک طرح بزرگ می‌باشد که با ثبت تصاویر و مصاحبه با کارشناسان به عنوان یک الگو به سایر استان‌ها معرفی می‌شود.

طیب، رییس اداره منابع طبیعی و آبخیزداری هندیجان گفت: طرح مدیریت روان‌آب‌ها با هدف مقابله کانون‌های بحرانی ریزگردها در این شهرستان در مساحت ۶ هزار و ۹۵۰ اجرا شده است که از مهمترین اهداف آن احیای پوشش گیاهی بومی منطقه، ذخیره نزولات جوی در مقیاس بزرگ، تامین آب شرب دام‌های منطقه، مصون ماندن اراضی پایین دست از خطر سیلاب و آب‌های سطحی در مواقع بارش‌های سنگین، تثبیت خاک و کنترل ریزگردها می باشد.

پیگیری جدی جمع آوری فلرهای نفتی در خوزستان

مدیر کل حفاظت محیط زیست خوزستان گفت: موضوع جمع آوری فلرهای نفتی و گازهای مشعل به طور جدی درحال پیگیری است.

به گزارش صدا و سیما، داوود میرشکار منابع آلودگی هوا در خوزستان و اهواز را شامل منابع آلاینده ثابت و متحرک عنوان کرد و گفت: منابع ثابت شامل فلرهای نفتی و گازهای مشعل کارخانه‌ها، سوزاندن نیشکر و شلتوک و همچنین گرد و غبار است.

وی افزود: در روزهای اخیر شاهد افزایش آلودگی حاصل از گازهای مشعل بودیم، ضمن اینکه سوزاندن نیشکر و برخی از مزارع شلتوک نیز بر آلودگی افزوده است، همچنین وزش تندبادها، آلودگی را تشدید کرد.میرشکار با بیان اینکه برای رفع هریک از موارد یادشده، کارهای کوتاه مدت و بلندمدت در دستور کار و اجراست، ادامه داد: یکی از این کارها، موضوع ستاد اضطرار آلودگی هوا است که جمع آوری گازهای مشعل به صورت جدی درحال پیگیریست.

۴۳ دستگاه خودروی هنجارشکن در آبادان توقیف شدند

فرمانده انتظامی شهرستان آبادان از توقیف ۴۳ دستگاه خودرو سواری در طرح تشدید برخورد با خودروهای هنجارشکن در این شهرستان خبر داد. به گزارش ایرنا، سرهنگ کیومرث کشوری گفت: با توجه به مزاحمت‌های ایجاد شده برای شهروندان و انجام حرکات نمایشی و هنجار شکن توسط تعدادی از سرنشینان خودروهای سواری عمدتا در بلوار امیر آباد و پارک شهید منتظری و دستورالعمل فراجا در خصوص توقیف خودروهای متخلف و همراهی عمومی مردم و مسئولان از پلیس در این خصوص، طرح تشدید و برخورد با هنجارشکنان در دستور کار این فرماندهی قرار گرفت.

وی افزود: در اجرای این طرح با خودروهایی که در ساعات پایانی شب با انجام حرکات نمایشی، تولید صدای ناهنجار و داشتن چراغ‌های غیرمجاز و رانندگی با سرعت‌های بالا در برخی نقاط شهرستان، باعث سلب آسایش و امنیت شهروندان می‌شدند برخورد شد.سرهنگ کشوری گفت:تاکنون تعداد ۴۳ دستگاه انواع خودروی سواری پلاک ملی ،منطقه،پلاک مخدوش و فاقد پلاک توسط پلیس راهور این شهرستان توقیف و به پارکینگ منتقل شدند.فرمانده انتظامی شهرستان آبادان بیان کرد: از آنجایی که طرح تشدید و برخورد با وسایل نقلیه متخلف از وظایف ذاتی پلیس و از مطالبات به حق مردم از پلیس است با اقتدار کامل در سطح شهرستان اجرا می‌شود.

راه اندازی ۵ انجمن هنری دفاع مقدس در خوزستان

۵ انجمن هنری دفاع مقدس در خوزستان راه اندازی شد.

به گزارش صدا و سیما، مدیر هنری و امور سینمایی دفاع مقدس خوزستان گفت: در راستای نهضت صد برابر شدن تولیدات فرهنگی و هنری در پایتخت حماسه و مقاومت، فعالیت مستمر و تخصصی در حوزه هنر و انتقال ارزش‌های ملی و دینی‌مان با زبان هنر به نسل جوان، پنج انجمن هنری دفاع مقدس در خوزستان راه اندازی شد.

مهدی پاک افزود: انجمن‌های هنری دفاع مقدس شامل انجمن عکاسان دفاع مقدس، انجمن هنرهای تجمسی و خوشنویسان دفاع مقدس، انجمن موسیقی و سرود دفاع مقدس، انجمن هنرهای نمایشی دفاع مقدس و انجمن

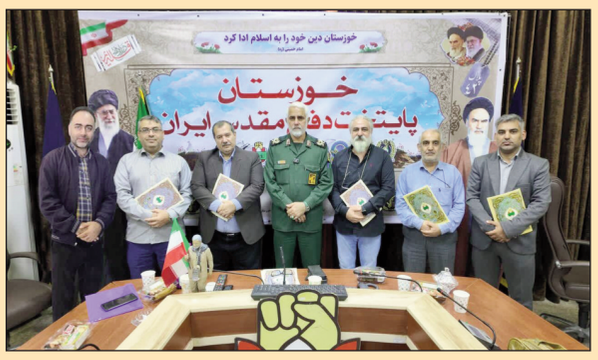

فیلم دفاع مقدس است. برای انتخاب مسئولین این انجمن‌ها، مؤلفه‌های مختلفی از جمله سوابق و خلق آثار هنری با محوریت دفاع مقدس، حضور در جشنواره‌ها، کسب رتبه‌های هنری، داوری در جشنواره‌های مختلف استانی و ملی، سابقه حضور در دفاع مقدس و دفاع از حریم اهل بیت (ع) و استعلام از نهادهای فرهنگی و هنری از دیگر معیارهای انتخاب این عزیزان بوده است.

وی ادامه داد: با امضای سردار مراد حاجتی، مدیر کل حفظ آثار و نشر ارزش‌های دفاع مقدس خوزستان، محمد آهنگر، هنرمند شایسته هنر عکاسی به عنوان مسئول انجمن عکاسان دفاع مقدس،عبدالغفور پورعباس از پیشکسوتان رزمنده و هنرمند فعال حوزه دفاع مقدس به عنوان مسئول انجمن هنرهای تجسمی و خوشنویسان دفاع مقدس، حمیدرضا خجندی هنرمندی با آثار فاخر دفاع مقدس به عنوان مسئول انجمن موسیقی دفاع مقدس، سید صادق فاضلی پیشکسوت عرصه نمایش با سابقه نویسندگی و کارگردانی ده‌ها نمایش و چاپ چند جلد کتاب و متون نمایشی به عنوان مسئول انجمن نمایش و محسن توکل فرد کارگردان با تجربه صدا و سیما نیز به عنوان مسئول انجمن فیلم دفاع مقدس انتخاب شدند.

مدیر باغبانی سازمان جهاد کشاورزی استان عنوان کرد

برآورد برداشت ۲۳ هزار تن انار در خوزستان

پیری و فرسودگی اغلب باغات، از چالش‌هاست

مدیر باغبانی سازمان جهاد کشاورزی خوزستان با اشاره به پیش‌بینی برداشت ۲۳ هزار تن انار از باغات استان، گفت: از چالش‌های محصول انار استان می‌توان به پیر و فرسوده بودن اغلب باغات، غیرتجاری بودن برخی از ارقام محلی و شدت گرفتن تغییرات اقلیمی اشاره کرد.

محمد حسنی نسب در گفت و گو با ایسنا، با اشاره به ظرفیت موجود برای کشت انار در خوزستان، اظهار کرد: سطح باغات انار استان ۲ هزار و ۳۰۰ هکتار است که میزان دو هزار و ۱۰۰ هکتار بارور و ۲۰۰ هکتار از سطح باغات غیربارور است.

وی با اشاره به پیش‌بینی میزان برداشت انار از باغات خوزستان، افزود: برداشت سالانه انار استان از مهرماه آغاز می‌شود و تا دهه اول آذر ادامه خواهد داشت. برآورد می‌شود در سال جاری، ۲۳ هزار تن انار از باغات استان برداشت شود.

مدیر باغبانی سازمان جهاد کشاورزی خوزستان ادامه داد: باغات انار در سطح ۱۲ شهرستان استان پراکنش دارند که بیشترین سطح باغات در شهرستان‌های باغملک، دزپارت و اندیکا است.

حسنی‌نسب با اشاره به یکی از چالش‌های پیش روی این محصول عنوان کرد: از چالش‌های محصول انار استان می‌توان به پیر و فرسوده بودن اغلب باغات، غیرتجاری بودن برخی از ارقام محلی و شدت گرفتن تغییرات اقلیمی اشاره کرد که ضرورت دارد باغداران نسبت به جایگزینی باغات فرسوده و کم‌بازده با ارقام مناسب و شیوه‌های نوین احداث باغات اقدام کنند.

وی خطاب به باغداران برای برداشت محصول با کیفیت ادامه داد: به باغداران توصیه می‌شود با رعایت بهداشت باغ مبارزه تلفیقی با کرم گلوگاه، انجام تغذیه متعادل با تنظیم دور آبیاری و احداث سایبان برای ارقام حساس، در ارتقاء کمیت و کیفیت محصول تولیدی تلاش کنند. مدیر باغبانی سازمان جهاد کشاورزی خوزستان عنوان کرد: با توجه به اینکه تولید انار سابقه‌ای تاریخی در برخی مناطق استان دارد و به دلیل نوبرانه بودن و نوع ارقام مورد کشت در استان عمده محصول تولیدی برای تازه‌خوری و فرآوری براساس شیوه‌های سنتی راهی بازارهای محلی می‌شود. همچنین این محصول مصارف صنایع غذایی و دارویی دارد.

برگزاری آئین افتتاحیه هیأت های صلح شورای حل اختلاف مساجد و بقاع متبرکه شهرستان شوش

در راستای ترویج فرهنگ صلح و سازش و به مناسبت روز شورای حل اختلاف، با حضور رئیس توسعه حل اختلاف خوزستان، آئین افتتاحیه هیأت های صلح شورای حل اختلاف مساجد و بقاع متبرکه شهرستان شوش برگزار شد.

به گزارش روابط عمومی توسعه حل اختلاف استان خوزستان در این آئین حجت الاسلام عبدالحمید امانت بهبهانی معاون قضایی و رئیس توسعه حل اختلاف خوزستان، ضمن تبریک ولادت با سعادت حضرت زینب و روز پرستار و همچنین روز شورای حل اختلاف، سران عشایر، بزرگان و مصلحین هنرمندان گسترش فرهنگ صلح و سازش دانست و گفت: شوش با قدمت چند هزارساله و مهد بزرگان و پیامبران، همواره مردمانی با اصالت و مصلح دارد که صلح و سازش در خون آنان می باشد و در استان این شهرستان بعنوان مهد صلح شناخته شده است.

وی افزود: صلح بعنوان یکی از مهمترین و کاربردترین شاخص ها در افزایش امنیت و آرامش جامعه می باشد و باید با استفاده از تمامی ظرفیت ها این شاخص را در کشور به خصوص خوزستان ترویج و گسترش داد و در این مسیر خیرخواهانه و خداپسندانه گام برداشت.

رئیس توسعه حل اختلاف خوزستان با تاکید بر اینکه خوزستان در سال گذشته ۲۳۶ پرونده محکومین به قصاص با تلاش و همت بزرگان، سران عشایر، صلح یاران و اعضای شورای حل اختلاف مورد عفو و بخشش اولیای دم قرار گرفتند اظهار داشت: مردم استان با ارادت و توسل خاصی که به ائمه اطهار (ع) دارند به صلح و سازش اعتقاد راسخی دارند و پهلوانان زیادی برای امر مصالحه پرورش داده اند و مردم خوزستان همواره خیر اندیش و مصلح می باشند که شایسته بهترین خدمت و تکریم هستند.

حجت الاسلام امانت بهبهانی خاطر نشان کرد: با توجه به اینکه شوش بعنوان پایتخت صلح و سازش در خوزستان است، برای نخستین بار ۳۶ هیأت صلح در این شهرستان راه‌اندازی شد و حتماً در این امر شاهد گسترش صلح در استان و حتی کشور خواهیم بود.

وی در ادامه با اشاره به حضور رنگین کمانی از اقوام غیور در خوزستان، بر اهمیت اتحاد، همبستگی و برادری بین آنها تاکید کرد و گفت: اقوام در استان واقعاً در اصلاح ذات البین بی نظیر هستند و پرونده های مختلفی با وجود بزرگان و سران این اقوام به صلح و سازش ختم شده اند.

رئیس توسعه حل اختلاف خوزستان بیان کرد: مدارس دانشگاه ها، مساجد و بقاع متبرکه بهترین ظرفیت های برای ترویج و گسترش اصلاح ذات البین و صلح در جامعه می باشند که باید به این ظرفیت ها اهمیت ویژه ای داد.

رئیس دادگستری شوش در این مراسم، ضمن تقدیر از معاونت توسعه حل اختلاف خوزستان در تشکیل و راه اندازی هیأت صلح شورای حل اختلاف مساجد و بقاع متبرکه در این شهرستان، بر لزوم گسترش این هیات ها در تمامی ادارات و سازمان ها تاکید کرد و گفت: هیات های صلح می توانند در پیشگیری از وقوع اختلافات بین مردم اثرگذار باشند که باید آنها را در فراهم کردن زمینه صلح در شهرستان تقویت و حمایت کنیم.

راشد پیری افزود: شوش یکی از شهرهای مهم خوزستان در ترویج صلح و سازش می باشد و همواره این شهرستان بخاطر امر صلح بعنوان الگو در کشور شناخته شده است.

حجت الاسلام سیدمرتضی مرعشی در این مراسم، تکریم سران و بزرگان عشایر و اقوام که با کار جهادی در ایجاد اصلاح ذات البین و صلح بین مردم قدم خیر برمی دارند را ضروری دانست و اظهار داشت: این عزیزان باید در برابر سنت های غلط از جمله تیراندازی مبارزه کنند و همواره بر پیشگیری از آن تلاش کنند.

امام جمعه شوش خاطر نشان کرد: مصلحین در بحران‌ها با وساطت و آبروی خود از تنش ها و نزاع ها جلوگیری می کنند و همواره در امر صلح و سازش گام های اثربخش انجام می دهند.

وی افزود: بی شک دستگاه قضایی، نیروهای امنیتی و انتظامی همواره با متخلفین بخصوص کسانی که آسایش مردم را سلب می کنند برخورد قاطع خواهند کرد.

محسن هویزه فرماندار شوش گفت: بزرگان و سران عشایر این شهرستان در گسترش فرهنگ صلح و سازش از برجستگی های خاص برخودار هستند و بعنوان یک سرمایه باید مورد تکریم و تجلیل در امر اصلاح ذات البین قرار بگیرند.

وی بیان کرد: همدلی و برادری در این شهرستان وجود دارد و در رفع مشکلات از توانمندیهای بزرگان و سران اقوام در شوش و همچنین ایجاد صلح و سازش استفاده خواهیم کرد.در ادامه این مراسم ابلاغ هیأت های صلح شورای حل اختلاف مساجد و بقاع متبرکه این شهرستان به آنان اعطاء شد.

برگزاری دوره‌های آموزشی کارکنان شهرداری‌های خوزستان توسط دانشگاه پیام‌نور

مدیر آموزش‌های تخصصی و کوتاه‌مدت دانشگاه پیام‌نور خوزستان از برگزاری دوره‌های شغلی و تخصصی کارمندان شهرداری‌های خوزستان با هدف توانمندسازی نیروی انسانی خبر داد.

مهدی مالکی در گفت و گو با ایسنا، با اشاره به انعقاد تفاهم‌نامه همکاری میان دانشگاه پیام‌نور خوزستان و معاونت هماهنگی امور عمرانی استانداری اظهار کرد: این تفاهم‌نامه با هدف برگزاری دوره‌های شغلی و تخصصی ویژه کارمندان شهرداری‌های سراسر استان و توانمندسازی شغلی است.

وی افزود:در مرحله نخست تعداد ۲۰ دوره تخصصی شغلی، برای تعداد ۳هزار و ۵۰۰ نفر از کارمندان شهرداری‌های سطح استان خوزستان در حوزه‌های مختلف کاری برنامه‌ریزی و با نظارت مدیرکل شهری استانداری خوزستان در حال اجرا است.

مدیر آموزش‌های تخصصی و کوتاه‌مدت دانشگاه پیام‌نور خوزستان با اشاره به ضرورت برگزاری دوره‌های آموزشی کوتاه‌مدت ویژه شاغلان، گفت: آموزش ضمن خدمت، جزء لاینفک توانمندسازی نیروی انسانی در جهت خدمت به آحاد جامعه و آشنایی و تسلط بر روش‌ها و استانداردهای نوین کاری است.

مالکی با بیان اینکه آموزش‌های ارائه‌شده مرتبط با حوزه‌های کاری شاغلان است، یادآور شد: دانشگاه پیام‌نور خوزستان، زیرساخت‌های لازم را برای استفاده مخاطبان فراهم کرده است و انتظار می‌رود شرکت‌کنندگان با حضور حداکثری از آموزش‌های ارائه‌شده بهره‌مند شوند.

نوجوان ۱۳ ساله، فرشته نجات ۴ بیمار نیازمند عضو

نوجوان ۱۳ ساله اهل شهرستان امیدیه، با اهدای عضو جان ۴ بیمار نیازمند را نجات داد و پر کشید.

به گزارش خبرگزاری صدا و سیمای استان خوزستان رضا احمدی، نوجوان ۱۳ ساله‌ای که عضو تیم واترپلو نفت و دارای مقام سوم شنا وزارت نفت بود، به بخشندگی شهرت داشت و همین خصوصیت اخلاقی را نیز پس از مرگ به نمایش گذاشت.وی که به دلیل مرگ مغزی، امکان ادامه حیات نداشت، اما با اهدای اعضای بدنش، نام و یادش برای همیشه در خاطره ها ماندگار شد.

اهدای اعضای ۷۷ نفر در استان خوزستان از سال ۱۳۹۹ تاکنون ثبت شده است.

اهدای تجهیزات پزشکی به بیمارستان سینا شهرستان کارون

موسسه خیریه شهدای شمخانی تجهیزات پزشکی به بیمارستان سینا شهرستان کارون اهدا کرد.

به گزارش صدا و سیما، تعدادی تجهیزات پزشکی و بیمارستانی به ارزش ۳۰ میلیارد تومان به همت موسسه خیریه شهدای شمخانی به بیمارستان سینا در شهرستان کارون اهدا شد. تجهیزات اهداشده مربوط به همه بخش‌های آزمایشگاهی و بستری و... هستند. موسسه‌های خیریه‌ای که به تسهیل امور درمانی کمک می‌کنند، نقش ارزشمندی در ارتقاء خدمات دهی به ویژه مناطق محروم و کمتر برخوردار دارند.

اجرای عملیات کفپوش گذاری وپیاده‌روسازی معابر سطح شهر

محمد اسفندیاری شهردار کهن شهر شوشتر با اشاره به تداوم انجام طرح جامع ساماندهی معابر شهری ، از اجرای عملیات کفپوش گذاری پیاده‌روهای بلوار علامه شیخ شوشتری خبر داد.

به گزارش خبرنگار نورخوزستان، محمد اسفندیاری شهردار کهن شهر شوشتر گفت: بهسازی و ساماندهی پیاده روهای سطح شهر با در نظر داشتن استانداردها و رعایت ضوابط لازم در این زمینه با اقداماتی چون همسطح سازی و حذف اختلاف سطح های بیهوده، حذف زواید و تابلوهای مزاحم خیابان‌ها، تعبیه رفیوژهای میانی پیاده روها جهت تسهیل در تردد و رعایت رفاه شهروندان به صورت مداوم در سطح شهر انجام می پذیرد.

وی افزود: در همین راستا و در جهت طرح ساماندهی معابر شهری عملیات ساماندهی و کفپوش گذاری پیاده‌روی بلوار علامه شیخ شوشتری در حال انجام است .

اسفندیاری بیان کرد: ایجاد بستر مناسب جهت داشتن شهری زیبا، ارتقاء سطح کیفی معابر، بهسازی مناظر شهری، تسهیل در عبور و مرور شهروندان و همچنین خدمت‌رسانی بیشتر به آنها از دیگر اهداف انجام اینگونه اقدامات محسوب می‌شود.

رفع مشکل آب آشامیدنی سه روستای شادگان

سرپرست امور آبفا منطقه شادگان گفت: مشکل آب آشامیدنی سه روستا با بیش از ۱۷۰ خانوار در این شهرستان برطرف شد. به گزارش صدا و سیما، عباس حزبه‌پوران اظهار کرد: پس از دریافت گزارش مردمی در خصوص کم آبی و کاهش افت فشار در سه روستای آلبوبندر، شبیشی و حسین بگی موضوع بررسی و رفع مشکل در دستور کار قرار گرفت.

وی افزود: رسالت آبفا شادگان آبرسانی به تمام نقاط این شهرستان در حد توان است بر همین اساس پس از بررسی کارشناسانه عملیات جای گذاری شبکه آب تزریقی برای آبرسانی به این سه روستا در برنامه آبفا شادگان قرار گرفت. حزبه پوران گفت: پس از اجرای شبکه آب آشامیدنی تزریقی به روستاهای آلبوبندر شبیشی و حسین بگی به طول سه هزار متر و با اتصال آن آب آشامیدنی پایدار این سه روستا با جمعیتی ۷۰۰ نفره و با بیش از ۱۷۰ خانوار تامین شد.حزبه پوران ادامه داد: پس از پیگیری‌های نماینده مردم شادگان و جلسه با مجری طرح آبفا خوزستان، عملیات اجرایی ۲۰ کیلومتر لایروبی شبکه فاضلاب در شهر شادگان آغاز شد.

وی افزود: بر این اساس و جهت پیشگیری از آبگرفتگی بی رویه معابر در هنگام بارش باران و روان سازی دفع فاضلاب در روستای نهر مسیر ۲ کیلومتر از شبکه فاضلاب لایروبی شد. شادگان در ۷۰ کیلومتر مرکز استان خوزستان قرار دارد.