بهترین های کشتی جهان در سال ۲۰۲۴ انتخاب شدند

اتحادیه جهانی کشتی بهترین کشتی گیر جهان در سال ۲۰۲۴ را معرفی کرد.

به گزارش خبرگزاری مهر، با اعلام رسمی سایت اتحادیه جهانی کشتی، گنو پتریاشویلی از گرجستان به‌عنوان برترین کشتی گیر آزادکار جهان، نائو کوزاکا از ژاپن به‌عنوان برترین کشتی گیر فرنگی کار جهان و باس کاووس اوغلو از ترکیه نیز به‌عنوان برترین کشتی گیر زن جهان معرفی شدند.

پتریاشویلی که در فینال جنجالی المپیک ۲۰۲۴ پاریس موفق به شکست دادن امیرحسین زارع و کسب مدال طلا شده بود، با کسب ۶۸۲۰۰ امتیاز به صدر جدول برترین‌های جهان دست یافت.

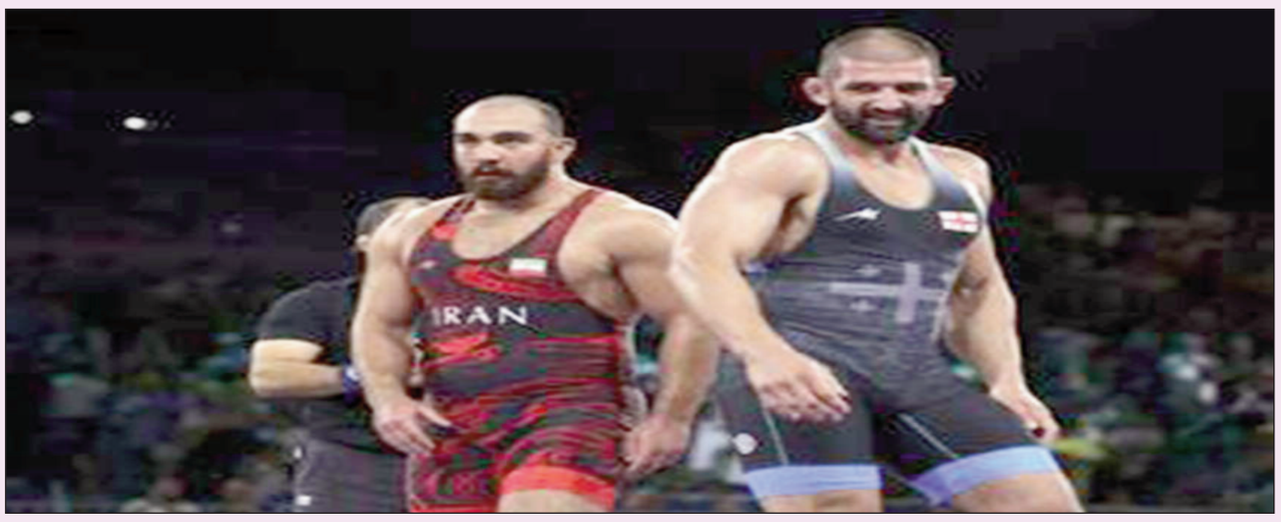

بهترین دروازه‌بان جهان در سال ۲۰۲۴ انتخاب شد

فدراسیون تاریخ و آمار برترین دروازه‌بان جهان در سال ۲۰۲۴ را انتخاب کرد.

املیانو مارتینس دروازه‌بان تیم ملی فوتبال آرژانتین و استون ویلا به عنوان بهترین دروازه بان جهان در سال ۲۰۲۴ انتخاب شد.

فدراسیون بین المللی تاریخ و آمار، بعد از انتخاب رودری به عنوان بهترین بازیکن جهان و لامینه یامال به عنوان بهترین بازیکن جوان سال، اکنون برترین دروازه بان سال فوتبال جهان را نیز در آستانه نزدیک شدن به پایان سال جاری میلادی انتخاب کرد.

بر این اساس اکنون امیلیانو مارتینس برای اولین بار به عنوان بهترین دروازه بان جهان در سال ۲۰۲۴ انتخاب شد.

دروازه بان شماره یک آرژانتین، با تیم ملی خود قهرمان کوپا آمریکا شد و در باشگاهش استون ویلا نیز درخشید.

مارتینس بالاتر از اونای سیمون دروازه بان تیم ملی فوتبال اسپانیا و گیورگی ماماردشویلی در رده نخست ایستاد.

مایک مانیان و تیبو کورتوا نیز در رده‌های بعدی ایستادند.

برترین دروازه بان‌های سال ۲۰۲۴

۱ امیلیانو مارتینس آرژانتین و آستون ویلا
۲ اونای سیمون اسپانیا و اتلتیک بیلبائو
۳ گیورگی ماماردشویلی گرجستان و والنسیا
۴ مایک مانیان فرانسه و آث میلان
۵ تیبو کورتوآ بلژیک و رئال مادرید
۶ یان سومر سوئیس و اینترمیلان
۷ آندری لونین اوکراین و رئال مادرید
۸ جیانلوئیجی دوناروما ایتالیا و پاری سن ژرمن
۹ داوید رایا اسپانیا و آرسنال
۱۰ گرگور کوبل سوئیس و دورتموند

موسیمانه: تساوی نتیجه‌ای نبود که ما انتظار داشتیم؛ قراردادم روی میز نیست!

سرمربی تیم فوتبال استقلال پس از تساوی تیمش برابر گل گهر از عملکرد شاگردانش در این دیدار ابراز رضایت کرد و گفت: دو امتیاز حساس را از دست دادیم که یکی از دلایلش خستگی بازیکنان است.

به گزارش مهر، پیتسو موسیمانه پس از تساوی بدون گل دوشنبه شب تیمش برابر گل گهر به خبرنگاران حاضر در سالن کنفرانس خبری ورزشگاه شهدای شهر قدس گفت: دو امتیاز حساس را از دست دادیم. این نتیجه ای نبود که ما انتظار داشتیم. ما از ۹ امتیاز سه بازی اخیر ۷ امتیاز را گرفته ایم و این که دروازه مان بسته شد یک نکته مثبت است.

وی ادامه داد: می توانستیم در نیمه اول کار را تمام کنیم اما دیر به خودمان آمدیم. نیمه اول یکی از بهتری بازیهایی بود که من از تیمم دیده بودم. اما نمی توانیم بگوییم بهترین چون بازی گل نداشت. با این حال بازی آسانی نبود و آنها در اواخر بازی یک مدافع دیگر اضافه کردند تا نتیجه را حفظ کنند و این طبیعی است.

موسیمانه افزود: در ۱۰ دقیقه آخر تیم ما خسته بود و از وقتی به عربستان برگشتیم مدام بازی داریم. این بهانه نیست اما حقیقت همین است که گفتم. فردا به بازیکنان استراحت خواهیم داد تا برای بازی روز جمعه آماده باشند. وقتی همزمان در لیگ و آسیا بازی می کنیم آسان نیست. در رفت و آمدها خستگی دارد و لیگ را از دست می دهیم.

وی افزود: در دفاع به ثبات رسیده ایم اما امروز نتوانستیم به گل برسیم. البته می توانستیم به گل برسیم. در نیمه اول به سختی حریف از هجده قدم خودش خارج می شد. من احساس خوبی ندارم به این دلیل که بازی را نبردیم. بازیکنان تلاش خودشان را کردند و این که از سه بازی هفت امتیاز گرفته اند نتیجه بدی نیست. فقط از این که نبردیم ناراحت هستیم و این طبیعی است.

سرمربی تیم فوتبال استقلال در پاسخ به این پرسش که با آمدن بازیکنان جدید و تهاجمی شدن این تیم از آیا از دو مهاجم استفاده خواهید کرد، گفت: نمی توانم تاکتیک تیم را به شما توضیح بدهم! نمی‌توانم در این بحث تاکتیکی کمکی به شما بکنم. ما تیم را تقویت کردیم و نیاز به تقویت بیشتر هم داریم. در این بازی جای اسلامی خالی بود.

موسیمانه در مورد تمدید قراردادش و پیشنهاداتی که از تیم های خارجی دارد گفت: ممنون که در مورد قراردادم صحبت کردیم. در نشست خبری قبل از بازی وقتی یک خبرنگار صحبت کرد من اشتباه کردم و گفتم صحبتی نشده است. اما با مدیرعامل باشگاه صحبت کرده ام اما در مورد جزئیات حرفی نزدیم. ایشان فقط گفتند که تمایل دارد قرارداد من تمدید شود. من اینجا هستم و دوست دارم در ایران بمانم اما هر وقت قراردادم روی میز بود تصمیمم را زود می گیرم اما فعلا قرارداد روی میز نیست.

وی ادامه داد: استقلال شایسته است که وضعیت بهتری داشته باشد. اوضاع تیم خوب شده و همه بازیکنان می جنگند. من مشکلی ندارم که در ایران بمانم و با سبک بازی ایرانی هم مشکل ندارم. بیشتر به فوتبال فکر می کنم و اگر شرایط این بخش خوب باشد مشکلی ندارم. خیلی ها می گفتند شاید در ایران شرایط خوب نباشد و توصیه نمی کردند بیایم ایران اما من ایران را دوست دارم.

رونالدو نامزد ریاست فدراسیون فوتبال بزریل شد

ستاره سابق فوتبال برزیل نامزد ریاست فدراسیون این کشور شد و در انتخابات این فدراسیون حضور خواهد یافت.

به گزارش ایرنا، بدون شک رونالدو نازاریو یکی از اسطوره‌های بزرگ در تاریخ فوتبال کشور برزیل است و روزهای بسیار درخشانی با پیراهن تیم ملی برزیل در زمین داشت.

رونالدو بعد از پایان دوران فوتبالش تصمیم گرفت وارد حرفه مربیگری نشود و با خرید باشگاه وایادولید در رقابت‌های لالیگا در واقع وارد عرصه مدیریتی در فوتبال شد.

در حال حاضر علاوه بر مالکیت در رئال وایادولید، نازاریو به عنوان یکی از اعضای هیات مدیره کروزیرو برزیل به شمار می‌رود.

او در ماه‌های اخیر هم از علاقه‌اش برای ریاست جدید فدراسیون فوتبال برزیل صحبت کرده بود.

او از طریق شبکه‌های اجتماعی برای انتخابات فدراسیون در سال ۲۰۲۵ نامزدی‌اش را اعلام کرد.

رقیب طارمی گزینه جانشینی لواندوفسکی

طبق اعلام روزنامه الموندو دپورتیوو مارکوس تورام یکی از گزینه‌های جدی جایگزینی روبرت لواندوفسکی در بارسلوناست.

به گزارش ایسنا، قرارداد روبرت لواندوفسکی با بارسلونا تابستان پیش رو به پایان می‌رسد. لوا سومین فصل حضورش را در جمع آبی‌اناری‌ها تجربه می‌کند و در فصل جاری عملکرد بسیار خوبی داشته است اما با توجه به سن و سالی که دارد امکان تمدید طولانی‌مدت قراردادش بسیار بعید است و به همین خاطر آبی‌اناری‌ها در تلاشند تا یک ستاره سرشناس را جایگزینش کنند.

به نوشته روزنامه الموندو دپورتیووی اسپانیا، مارکوس تورام یکی از گزینه‌های جدی جایگزینی لواندوفسکی در بارسلوناست. تورام ۲۷ساله در اینتر بازی می کند و مهاجم اول این تیم به شمار می آید. این بازیکن فرانسوی عملکرد بسیار خوبی در فصل جاری رقابت‌های سری A داشته و در ۱۶ بازی یازده گل برای تیمش به ثمر رسانده و سه پاس گل هم به هم تیمی‌هایش داده است.طبق نوشته الموندو مشکل بارسلونا برای جذب این بازیکن قیمت بسیار بالای اوست؛ به طوری که اینتر برای فروش او ۸۵ میلیون یورو می‌خواهد که بارسلونا در شرایط کنونی توان پرداخت چنین رقمی را ندارد.تورام تا سال ۲۰۲۸ با اینتر قرارداد دارد و طبق اعلام الموندو دیپورتیوو علاوه بر بارسلونا تیم‌های دیگری مثل لیورپول، رئال مادرید، پاری‌سن‌ژرمن، تاتنهام و آرسنال هم مشتری او هستند.

رسانه‌های ایتالیایی پیش از این اعلام کردند که تورام از بازی در اینتر بسیار خوشحال است و تنها در صورتی این تیم را ترک می کند که پیشنهاد بسیار جذابی داشته باشد.

اینتر در فصل جاری رقابت‌های سری A هم عملکرد خوبی از خود نشان داده و در صورت پیروزی در دیدار معوقه‌اش به صدر جدول رده‌بندی صعود خواهد کرد.

مدال آوران المپیک و پارالمپیک چند میلیارد تومان پاداش گرفتند؟

تجلیل از مدال‌آوران بازی‌های المپیک و پارالمپیک و پرداخت پاداش وعده داده شده برای آنها و مربیان‌شان، با صرف چند صد میلیارد تومان بودجه به سرانجام رسید.

به گزارش مهر، به فاصله ۳ و ۴ ماه پس از اتمام بازی‌های ۲۰۲۴ المپیک و پارالمپیک که مرداد و شهریور گذشته به میزبانی پاریس برگزار شد مراسم تجلیل از مدال آوران این بازی‌ها با حضور دکتر مسعود پزشکیان رئیس جمهور و خانواده بزرگ ورزش در سالن اجلاس سران برگزار شد.در این مراسم که روز دوشنبه (۲۶ آذر) برگزار شد، از ۱۰۷ نفر تقدیر شد که از این تعداد ۴۹ نفر ورزشکار و سایر افراد اعضای کادر فنی تیم‌های اعزامی به پاریس شامل سرمربیان، مربیان و سرپرستان بودند. بر این اساس طبق وعده وزارت ورزش در دوره تصدی کیومرث هاشمی، به مدال آوران طلا در هر یک از رویدادهای پاریس پاداش ۸ میلیاردی اهدا شد و سهم مدال آوران نقره و برنز هم ۴ میلیارد بود. این پاداش برای والیبال نشسته به عنوان تنها رشته تیمی که در مجموع بازی‌های المپیک و پارالمپیک به مدال دست یافت، نصف شد اینگونه که بازیکنان این تیم هر یک پاداشی معادل ۴ میلیارد تومان دریافت کردند. پاداش سرمربیان معادل ورزشکاران در نظر گرفته شد و دیگر اعضای کادر فنی بر اساس سیستم امتیاز پاداش خود را دریافت کردند. خبرنگار مهر کسب اطلاع کرده مجموع پاداش اختصاص داده شده به ۱۰۷ نفری که به مراسم تجلیل از مدال آوران بازی‌های پاریس دعوت شدند، متحمل صرف بودجه ۳۰۰ میلیارد تومانی شده است.

در جریان مراسم روز دوشنبه حواله پاداش هر یک از مدال آوران و مربیان شان در اختیار آنها قرار گرفت معادل این حواله از طریق حساب ویژه ای که وزارت ورزش به همین منظور افتتاح کرده است بدون کسر مالیات در اختیارشان قرار می گیرد.

وزارت ورزش با همراهی دولت چهاردهم، بودجه مورد نیاز برای تجلیل به موقع از مدال آوران بازی‌های المپیک و پارالمپیک پاریس را تامین کرد.

کاروان ورزش ایران با ترکیبی متشکل از ۴۱ورزشکار در ۱۳ رشته و با نام «خادم الرضا» و شعار «صلح برای کودکان» در سی و سومین دوره بازی‌های المپیک شرکت کرد و موفق به کسب ۱۲ مدال شامل ۳ طلا، ۶ نقره و ۳ برنز در دو رشته کشتی و تکواندو شد. این کاروان در جدول رده بندی کشورها صاحب جایگاه ۲۱ شد.کاروان «فرزندان ایران» نیز با ۶۴ ورزشکار و شعار «ایمان، ایثار و افتخار» در هفدهمین دوره بازی‌های المپیک شرکت کرد و صاحب جایگاه ۱۴ شد. این جایگاه با مجموع ۲۵ مدال شامل ۸ طلا، ۱۰ نقره و ۷ برنز به دست آمد.

ریاست یک کرسی آسیایی در راگبی به ایران رسید

با اعلام کنفدراسیون راگبی آسیا، میرمهدی حسینی به عنوان رئیس دپارتمان روابط بین‌الملل راگبی آسیا انتخاب شد.به گزارش مهر، کمیته اجرایی کنفدراسیون راگبی آسیا رؤسای ۱۴ کمیته این کنفدراسیون را معرفی کرد که کرسی ریاست دپارتمان روابط بین الملل به ایران رسید. بر این اساس میرمهدی حسینی مسئول رشته راگبی ایران به عنوان رئیس روابط بین‌الملل کنفدراسیون آسیا انتخاب شد.

گفتنی است میرمهدی حسینی پیش از این نیز در سال ۲۰۲۳ به عنوان شخصیت سال راگبی آسیا انتخاب شده بود که این عنوان به واسطه رشد چشمگیر راگبی ایران به وی اهدا شد.راگبی از جمله رشته‌های پرطرفدار در جهان است که در بازی‌های المپیک و همچنین بازی‌های آسیایی برگزار می‌شود.

دپارتمان روابط بین‌الملل یکی از کمیته‌های مهم کنفدراسیون راگبی آسیا است.کنفدراسیون آسیا در مورد تشکیل این کمیته اعلام کرد: این دپارتمان برمدیریت مشارکت‌ها و روابط بین‌المللی و همسو کردن استراتژی‌های بین‌المللی راگبی آسیا با اهداف کلی آن تمرکز خواهد کرد.

انتصاب یک خوزستانی به عنوان رئیس کمیته داوران مچ‌اندازی کشور

یک خوزستانی رئیس کمیته داوران مچ‌اندازی کشور شد.

طی حکمی از سوی عبدالمهدی نصیرزاده رئیس فدراسیون بدنسازی و پرورش اندام کشور، محسن گلاف داور خوزستانی به عنوان رئیس کمیته داوران مچ‌اندازی کشور منصوب شد.

به گزارش ایسنا، محسن گلاف در حاشیه نشست کمیته مچ‌اندازی در فدراسیون، حکم خود را از رئیس فدراسیون دریافت کرد.

حضور دختران بسکتبالیست خوزستانی در اردوی تیم‌ملی زیر ۱۶ سال

بسکتبالیست‌های خوزستانی در مرحله جدید اردوی انتخابی تیم‌ملی زیر ۱۶ سال دختران شرکت می‌کنند.مرحله جدید اردوی تیم‌ملی دختران زیر ۱۶ سال ایران در رده سنی جوانان ۲۰۲۵، از دوم تا هفتم دی‌ماه با حضور ۴۶ بازیکن برگزار می‌شود که مبینا بریهی، پریا مهرمند، شایا توکل و اوید زارع از استان خوزستان به این اردو دعوت شدند.به گزارش ایسنا همچنین ستاره صادقی از آبادان به عنوان مربی ضرغامیان سرمربی تیم ملی در این اردو شرکت می‌کند.این اردو در سالن شهید کشوری واقع در شهر قدس برگزار می‌شود.

اعزام تیم‌های خوزستانی به هفتمین دوره مسابقات المپیاد بانوان کارگری کشور

تیم‌های خوزستانی در هفتمین دوره مسابقات المپیاد بانوان کارگری کشور شرکت می‌کنند.

هفتمین دوره مسابقات المپیاد بانوان کارگری کشور از ۲۷ آذرماه در مجموعه ورزشی تفریحی سنگاچین کارگران کشور در شهر انزلی آغاز می‌شود.

به گزارش ایسنا، تیم‌های خوزستان در رشته‌های شنا، تیراندازی و تنیس روی میز در این دوره از مسابقات شرکت خواهد داشت. تیم‌های استان مشکل از ورزشکارانی به نام های سعیده حویزه رشته تنیس روی میز، سیده سارا مرعشی رشته تیراندازی و سونیا کریمی، الهام کیانی‌زاده و پروین سلحشور در رشته شنا هستند. این المپیاد که در هفت رشته ورزشی برگزار خواهد شد، سی‌ام آذرماه با شناخت نفرات و تیم‌های برتر به پایان می‌رسد.

رقبای تیم‌های ملی کاراته ناشنوایان در مسابقات جهانی مشخص شد

حریفان تیم‌های ملی کاراته مردان وزنان ناشنوایان ایران در مسابقات جهانی مالزی مشخص شدند.به گزارش مهر و به نقل از روابط عمومی فدراسیون ورزش‌های ناشنوایان، در حالی که دومین دوره مسابقات قهرمانی جهان کاراته ناشنوایان ۲۰۲۴ مالزی در ۲ بخش کاتا و کومیته مردان و زنان طی روزهای ۲۸ تا ۳۰ آذرماه در شهر جوهور مالزی برگزار خواهد شد، در جلسه فنی این مسابقات قرعه‌کشی اوزان مختلف انجام شد و قرعه نمایندگان ایران در بخش‌های مختلف بدین شرح است:

کومیته مردان

در وزن ۶۰- کیلوگرم میلاد صادق زاده با حریفی از کشور ایتالیا

در وزن ۶۷- کیلوگرم سید یاسین حسینی برابر حریفی از کشور اکراین

در وزن ۷۵- کیلوگرم کامران رضایی نژاد با حریفی از کشور الجزایر

در وزن ۸۴+ کیلوگرم حسین تبرته فراهانی به مصاف حریفی از کشور اکراین خواهند رفت

کاتا مردان

رضا فاضلی برابر حریفی از کشور برزیل و پژمان گلچهره دالخانی با حریفی از کشور تایلند رقابت خواهند داشت

کاتا زنان

مهناز حسن زاده با حریفی از کشور ایتالیا و مژده مردانی پس از استراحت در دور اول در دور بعد با برنده نمایندگانی از کشور ژاپن و اکراین رقابت می‌کند.