معافیت های مالیاتی مشاغل برای سال آینده اعلام شد

سخنگوی سازمان امور مالیاتی کشور از معافیت ۱۰۰ درصدی مالیاتی مشاغل تا سقف حقوق ۲۴ میلیون تومان در بخش‌های دولتی و بخش خصوصی خبر داد.

محمد مهدی موحدی بک نظر سخنگوی سازمان امور مالیاتی کشور با بیان اینکه چند اتفاق خوب در حوزه افزایش معافیت مودیان مالیاتی در لایحه بودجه ۱۴۰۴ رقم خورده است گفت: در بودجه سال آینده افزایش ۱۰۰ درصدی سقف معافیت حقوق بگیران است که شامل بخش عمومی و بخش خصوصی است را لحاظ کرده ایم به طوری که سقف معافیت در سال ۱۴۰۳ ، ۱۲ میلیون تومان بود برای سال آینده این سقف معافیت مالیاتی را به ۲۴ میلیون تومان افزایش داده ایم.

وی ادامه داد: بنابراین افرادی که زیر ۲۴ میلیون تومان حقوق دریافت می کنند مشمول معافیت مالیاتی می شوند.

موحدی اظهار کرد:همچنین صاحبان مشاغل مشمول معافیت های مالیاتی می شوند به طوری که امسال مجموع درآمدها تا ۱۰۰ میلیون تومان مشمول معافیت مالیاتی ماده ۱۳۱ میشد در بودجه سال آینده این معافیت به ۲۰۰ میلیون تومان رسیده است.

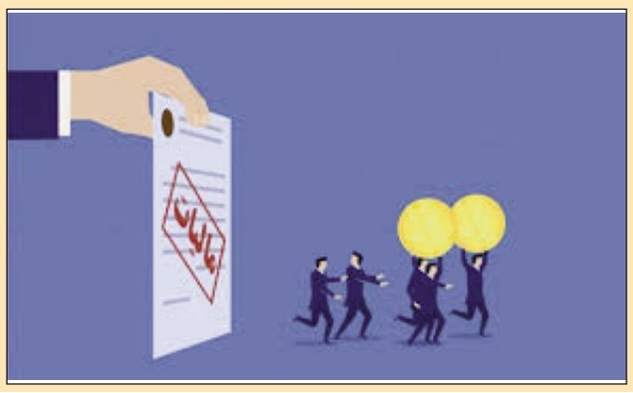

بررسی و تصویب ۶۵۰ میلیون دلار سرمایه گذاری خارجی

۷۰ درخواست مربوط به سرمایه گذاران خارجی به ارزش معادل ۶۵۰ میلیون دلار در دویست و هشتاد و هشتمین جلسه هیات سرمایه‌گذاری خارجی به تصویب رسید.

به گزارش ایرنا به نقل از وزارت اقتصاد، دویست و هشتاد و هشتمین جلسه هیات سرمایه‌گذاری خارجی به ریاست ابوالفضل کوده‌ئی معاون وزیر اقتصاد و رئیس کل سازمان سرمایه‌گذاری و کمک‌های اقتصادی و فنی ایران و با حضور اعضای هیات سرمایه‌گذاری خارجی و نمایندگان وزارتخانه‌ها و دستگاه‌های تخصصی ذی‌ربط در محل این سازمان برگزار شد.

در این نشست ۷۳ درخواست مربوط به سرمایه‌گذاری خارجی شامل درخواست‌های جدید سرمایه‌گذاری خارجی، افزایش سرمایه‌گذاری خارجی و تغییرات مجوزها مطرح شد که ازاین‌بین ۷۰ درخواست مربوط به سرمایه‌گذاران خارجی تصویب شد.

طرح‌های سرمایه‌گذاری خارجی مربوط به سرمایه‌گذاری خارجی در بخش‌های مختلف اقتصادی از جمله نفت و گاز، انرژی‌های تجدیدپذیر، صنعت خودرو، دارو، مواد غذایی، ساختمان، گردشگری، لوازم الکترونیکی، حمل‌ونقل و لجستیک، صنایع فولادی، خدمات و کشاورزی و از کشورهای مختلف به ارزش معادل ۶۵۰ میلیون دلار مورد تصویب هیات سرمایه‌گذاری خارجی قرار گرفت.

در راستای تسریع و تسهیل فرآیند صدور مجوزهای سرمایه‌گذاری خارجی، هر ماه نشست هیات سرمایه‌گذاری خارجی در سازمان سرمایه‌گذاری برگزار می‌شود.

در راستای پیگیری مستمر و تسریع در فرآیند بررسی و تصویب طرح‌های سرمایه‌گذاری خارجی، در دی‌ماه سال جاری دو جلسه هیات سرمایه‌گذاری خارجی برگزار شد.

انتظار می‌رود با پیگیری، هماهنگی و همکاری دستگاه‌های اجرایی ذی‌ربط، روند اجرای طرح‌های سرمایه‌گذاری خارجی مذکور در استان‌های مختلف کشور تسریع و تسهیل شود.

افزایش ۱۵ درصدی قیمت صیفی و فرنگی در بازار

رئیس اتحادیه بارفروشان گفت: با توجه به شرایط بارش و صادرات، قیمت سبزی، صیفی و فرنگی نسبت به هفته قبل ۱۰ تا ۱۵ درصد افزایش داشته است.

باشگاه خبرنگاران جوان؛ اکبر یاوری رئیس اتحادیه بارفروشان از افزایش ۱۰ تا ۱۵ درصدی قیمت برخی اقلام صیفی و فرنگی گفت: با توجه به شرایط بارش و صادرات، قیمت برخی اقلام نظیر سیب زمینی، گوجه فرنگی، بادمجان، کلم سفیدو کلم قرمز افزایش داشته است.

او قیمت هرکیلو سیب زمینی ۲۵ تا ۳۷ هزارتومان اعلام کرد و افزود: نرخ کنونی پیاز زرد ۳۵ تا ۳۶ هزارتومان، پیاز قرمز ۲۰ تا ۲۴ هزارتومان، پیاز سفید و شیری ۲۲ تا ۲۷ هزارتومان، گوجه فرنگی ۲۸ تا ۳۴ هزارتومان، سیب زمینی ۲۵ تا ۳۷ هزارتومان، سبزی جور (پلو،آش،قورمه) ۳۵ تا ۴۰ هزارتومان، سبزی خوردن ۳۰ تا ۳۵ هزارتومان، بادمجان دلمه ای ۳۰ تا ۵۰ هزارتومان، بادمجان قلمی ۲۵ تا ۴۵ هزارتومان، بادمجان گلخانه ۲۰ تا ۶۰ هزارتومان و کلم قرمز ۲۵ تا ۴۵ هزارتومان است.یاوری از افزایش قیمت سیب درختی خبر داد و گفت: قیمت سیب درختی بدلیل بحث صادرات با نوساناتی روبروست که انتظار می رود با مدیریت صادرات بازار کنترل شود.

رئیس اتحادیه بارفروشان قیمت هرکیلو سیب درختی سفید ۳۰ تا ۶۵ هزارتومان، سیب درختی قرمز ۳۰ تا ۵۵ هزارتومان، کیوی ۷۰ تا ۱۳۰ هزارتومان، پرتقال شمال ۱۵ تا ۳۰ هزارتومان، پرتقال جنوب ۴۵ تا ۶۵ هزارتومان، نارنگی انشو ۲۸ تا ۳۵ هزارتومان، نارنگی تخم ژاپنی ۳۰ تا ۵۵ هزارتومان، نارنگی پیج ۲۵ تا ۴۰ هزارتومان، لیموشیرین ۲۵ تا ۴۵ هزارتومان، انار ساوه ۲۰ تا ۵۰ هزارتومان، انار دماوند ۶۰ تا ۹۰ هزارتومان، انار شیراز ۶۰ تا ۸۵ هزارتومان، خیار رسمی ۲۸ تا ۳۰ هزارتومان، خیار اصفهان ۳۵ هزارتومان و خیار گلخانه ۳۵ هزارتومان اعلام کرد.یاوری با بیان اینکه قیمت میوه های وارداتی تغییری نداشته است، افزود: قیمت کنونی هرکیلو موز اکوادور ۸۵ هزارتومان، موز فیلیپین ۸۰ هزارتومان، موز هندی ۷۰ هزارتومان و هرکارتن آناناس یک میلیون و ۵۰۰ تا یک میلیون و ۶۰۰ هزارتومان است.او درباره آینده بازار صیفی و فرنگی گفت: برآوردها حاکی از آن است که شرایط بازار گوجه فرنگی و پیاز در آینده کاهشی و با ثبات شود، اما در خصوص سیب زمینی به علت کاهش تولید نسبت به سال قبل تغییر قیمتی نخواهیم داشت که وزارت جهاد در راستای حمایت از کشاورزان و تنظیم بازار باید تسهیلات بدون بهره پرداخت کند یا سیب زمینی بذری وارد کند.

دغدغه و نگرانی های مردم از تنظیم بازار ایام پایانی سال

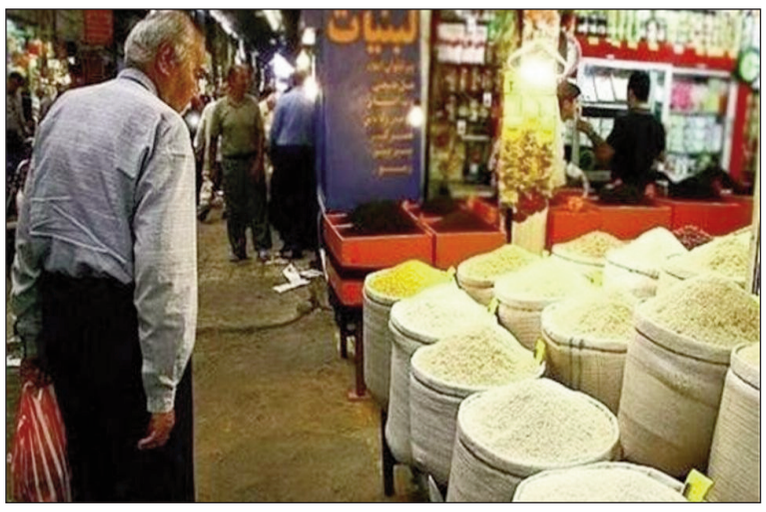

با توجه به تقارن ماه رمضان و ایام نوروز، تنظیم بازار اقلام اساسی بیش از هر زمان دیگری حائز اهمیت است، لذا دولت با رفع محدودیت‌ها و تشدید نظارت‌ها باید نگرانی‌ها را به حداقل برساند.

باشگاه خبرنگاران جوان؛ با توجه به آنکه کمتر از ۲ ماه تا پایان سال زمان باقی است، از این رو تنظیم بازار اقلام اساسی اهمیت بیشتری نسبت به قبل دارد که این امر نیازمند نظارت دقیق دستگاه های مسئول است تا در پی افزایش تقاضای خانوار به منظور تامین سبد کالای اساسی، سودجویان سودهای هنگفتی را با قیمت فشار آوردن و کوچک کردن سفره خانوار به جیب نزنند.

بررسی های میدانی نشان می دهد که طی روزهای اخیر قیمت برخی اقلام اساسی سبد خانوار نظیر برنج، چای، روغن و حبوبات دچار نوساناتی شده که هریک از فعالان بازار دلایل خاص خود را مطرح می کنند، اما آنچه حائز اهمیت است بدلیل تقارن ماه رمضان و ایام نوروز، ثبات و آرامش کالاهای اساسی است که در برخی اقلام نظیر مرغ، تخم مرغ، میوه مسئولان این وعده را داده اند.

در همین ارتباط محمد ابراهیم حسن نژاد معاون امور تولیدات دامی وزارت جهاد گفت: در حوزه گوشت مرغ بنابر برنامه ریزی صورت گرفته میزان تولید بیش از نیاز است و تا پایان سال میزان تولید مکفی است به طوریکه بازار آرامی برای عید و ماه رمضان خواهیم داشت. بنابر آمار سالانه حدود ۹۲۳ هزارتن گوشت قرمز در کشور تولید و بخش تنظیم بازار از طریق واردات تامین می شود؛ بنابراین با توجه به میزان تولیدی که وجود دارد، هیچ مشکلی در ارتباط با تامین نیاز کشور در خصوص گوشت قرمز نداریم.

نوسانات در بازار اقلام اساسی ادامه دار شد

رضا کنگری رئیس اتحادیه بنکداران مواد غذایی گفت: با توجه به نوسان نرخ ارز و محدودیت واردات با افزایش قیمت چای و حبوبات در بازار روبرو هستیم به طوریکه قیمت برنج ایرانی طی ۲۰ روز اخیر ۳۵ درصد رشد داشته است و متاسفانه کماکان قیمت برنج هندی، پاکستانی و ایرانی روبه بالاست.

او قیمت کنونی هرکیلو برنج ایرانی در عمده فروشی را ۹۰ تا ۱۴۵ هزارتومان اعلام کرد و افزود: قبل از گرانی های اخیر قیمت هرکیلو برنج ایرانی در عمده فروشی ها را ۸۰ تا ۱۱۰ هزارتومان اعلام کرد که با احتساب حداکثر ۱۲ درصد سود بدست مصرف کننده می رسد. همچنین قیمت برنج خارجی با حذف ارز نیما و مشخص نبودن ارز توافقی دچار نوسان شده است .

کنگری از افزایش مجدد قیمت چای در بازار خبر داد و گفت: از اردیبهشت امسال تاکنون قیمت چای ۹۵ درصد افزایش یافته که ۳۲ درصد آن مربوط به گرانی های اخیر است به طوریکه در شرایط کنونی هر بسته چای نیم کیلویی با قیمت ۴۶۹ هزار و ۹۰۰ تومان بدست مصرف کننده می رسدکه محدودیت واردات چای سیلان و ارز توافق از عوامل اصلی افزایش قیمت است. در حال حاضر بازار برنج، روغن، حبوبات و چای با نوساناتی روبروست که علت اصلی این التهابات به محدودیت واردات ونوسان نرخ ارز بازمی گردد به طوریکه اکثر واردکنندکان و تولیدکنندگان بلاتکلیف هستند که ارز توافقی با چه نرخی باید معامله شود.

او درباره آینده بازار اقلام اساسی بیان کرد: با استمرار روند فعلی التهابات بازار ادامه خواهد داشت، درحالیکه با آسیب شناسی و به ثبات رسیدن نرخ ارز و رفع محدودیت واردات، بازار کالاها به ثبات می رسد. براین اساس ثبت سفارش از الان باید انجام شود چراکه حدود ۲ ماه تا رسیدن به کف انبار و عرضه به بازار طول می کشد که در این صورت کمبودی در توزیع کالاهای اساسی بازار ماه رمضان و ایام نوروز نخواهیم بود.

کنگری با بیان اینکه شکر کمتر از نرخ مصوب در بازار عرضه می شود، گفت: با توجه به آنکه فصل برداشت چغندرقند داخل است، هیچ گونه افزایش قیمتی در حوزه شکر نداریم. اما به طور کلی از نهادهای نظارتی انتظار می رود که از مبدا نظارت را انجام دهند، درحالیکه متاسفانه نظارت از عمده فروشان پیگیری می کنند که باعث جرایم سنگین واحدها می شود .

براساس این گزارش وزیر جهاد کشاورزی در جلسه ستاد تنظیم بازار از تشکیل کمیته‌ای ویژه برای تامین اقلام اساسی مردم، توزیع هدفمند در بازار و تعبیه ساز و کار عرضه این کالاها در ایام پایانی سال و ماه مبارک رمضان خبر داد.

ضرورت واردات حداقل ۴۰۰ هزارتن برنج برای تنظیم بازار ایام پایانی سال

در ادامه مجیدرضا خاکی سخنگوی انجمن واردکنندگان برنج با اشاره به التهابات بازار برنج گفت: یکی از دلایلی که می توان به آمار اعلامی وزارت جهاد مبنی بر تولید ۲ میلیون و ۷۰۰ هزارتن برنج خدشه وارد کرد، طرح این سوال است که اگر ۲ میلیون و ۷۰۰ هزارتن برنج تولید داشتیم چرا در شرایط کنونی شاهد تلاطم بازار برنج هستیم. اگر آمار تولید برنج واقعی است سرانه مصرف از ۳۵ تا ۳۶ کیلو بیشتر است یا مدیریت دقیقی در بازار صورت نگرفته که شاهد تلاطم و التهاب ۴۰ تا ۵۰ درصدی قیمت برنج در بازار هستیم.

خاکی گفت: با توجه به میزان واردات و محموله های در حال ترخیص، حداقل ۴۰۰ تا ۵۰۰ هزارتن برنج نیاز داریم که باید وارد کشور شود تا پیک تقاضای ایام نوروز و ماه رمضان را پشت سر بگذرانیم و نکته مهم این است که این اتفاق باید زودتر رخ دهد تا قبل از شروع فصل پرمصرف برنج در داخل داشته باشیم و آرامش در بازار برنج خارجی و ایرانی برگردانیم.

محدودیتی در عرضه روغن نباتی نداریم

علی فاضلی رئیس هیئت مدیره انجمن روغن نباتی گفت: در حال حاضر هیچ محدودیتی برای عرضه روغن به مردم وجود ندارد و توزیع این محصول با روال عادی خود در حال ادامه است. قیمت روغن از تاریخ دوازدهم دی ماه ۱۵ درصد افزایش یافته است.

رئیس هیئت مدیره انجمن روغن نباتی با بیان اینکه روغن به وفور در فروشگاه ها عرضه می‌شود، گفت: در مقطعی برای تامین روغن مورد نیاز صنف و صنعت موانعی وجود داشت که این مشکل اکنون حل شده و توزیع طبق روال عادی در حال انجام است.

عرضه گوشت با نرخ بالای ۷۰۰ هزارتومان در سایه کمبود نظارت ها

افشین صدردادرس مدیرعامل اتحادیه دام سبک گفت: قیمت کنونی هرکیلو دام زنده ۲۷۰ هزارتومان است که براین اساس قیمت منطقی هرکیلو گوشت ۵۴۰ تا ۵۵۰ هزارتومان است که متاسفانه بالای ۷۰۰ هزارتومان بدست مصرف کننده می رسد.

او با بیان اینکه گرانی گوشت ارتباطی به تولید ندارد، افزود: با اعمال نظارت دقیق دستگاه های نظارتی باید از گرانفروشی جلوگیری شود و شرایط به گونه ای باشد که مردم گوشت را با قیمت واقعی خریداری کنند علی رغم آنکه قیمت دام در ماه های اخیر روند کاهشی داشته است و در شرایط کنونی کمتر از نرخ تمام شده تولید عرضه می شود، اما در قیمت نهایی گوشت برای مصرف کننده تغییری نداشته به طوریکه کماکان قیمت ها بالاست.

مرغ بازار شب عید و ماه رمضان تامین است

علی ابراهیمی مدیرعامل اتحادیه مرغداران گوشتی گفت: علی رغم آنکه قیمت تمام شده هرکیلو مرغ ۶۵ هزارتومان و قیمت حمایت ابلاغی ۶۰ هزارتومان است، اما هرکیلو مرغ ۵۵ هزارتومان از مرغدار خریداری می شود که استمرار این روند برای تولیدکننده امکان پذیر نیست. با توجه به جوجه ریزی ماه های اخیر، تولید مرغ گوشتی به بیش از ۲۶۰ هزارتن رسیده که با احتساب مصرف داخل حداقل ۱۰ هزارتن مازاد بر نیاز کشور است. برآوردها حاکی از آن است که جوجه ریزی دی ماه به ۱۶۰ میلیون قطعه برسد که براین اساس جای هیچ گونه نگرانی مبنی بر تنظیم بازار شب عید و ماه رمضان نیست.

با توجه به نوسانات قیمت برخی کالاها از دستگاه های نظارتی انتظار می رود که از مبدا تولید اقدام به افزایش سطح نظارت‌ها داشته باشند و از طرفی دولت نسبت به رفع محدودیت های ثبت سفارش کالا، تامین ارز و ثبات و آرامش ارز در بازار اقدام کند تا با ورود اقلام اساسی مورد نیاز جلوی التهابات بازار گرفته شود.

سخنگوی اتحادیه بنکداران مواد غذایی تهران عنوان کرد

روند کاهشی واردات شکر به کشور

قیمت شکر به زیر نرخ مصوب رسید

عضو هیات مدیره و سخنگوی اتحادیه بنکداران مواد غذایی تهران از کاهش واردات شکر در سال جاری از یک میلیون و ۲۵۰ هزار تن به ۷۲۵ هزار تن خبر داد و اظهار کرد: در سال جاری هم با تغییراتی که صورت گرفته واردات شکر به پایین تر از میزان سال گذشته برسد، در نتیجه کشور، بنابر گفته وزیر جهاد کشاورزی به خودکفایی نزدیک است.به گزارش ایسنا، شکر به عنوان یک ماده غذایی پرمصرف حداقل برای ۴۰۰ محصول نقش مهمی در سفره خانوار، صنایع مختلف از جمله شیرینی و شکلات، نوشیدنی‌ها و داروسازی ایفا می‌کند. با توجه به نیاز سالانه کشور به بیش از ۲ میلیون و ۲۰۰ هزار تن شکر، که در سال جاری حدود ۸۰ درصد آن از تولید داخل و ۲۰ تا ۲۳ درصد از طریق واردات تأمین می‌شود، خودکفایی در تولید ۱۰۰ درصدی شکر را به یکی از اهداف کلیدی و دست یافتنی وزارت جهاد کشاورزی تبدیل کرده است.حدود ۶۵ تا ۷۰ درصد تولید شکر کشور از چغندرقند و مابقی از نیشکر تأمین می‌شود، در این میان مصرف خانوار ۴۰۰ تا ۵۰۰ هزار تن، صنایع ۶۰۰ هزار تن و نوشابه‌ها ۵۵۰ تا ۶۰۰ هزار تن و مقداری مصرف نیز در سایر آمارها، برآورد شده است. نیاز به واردات هم فعلاً ۴۰۰ تا ۵۰۰ هزار تن است که وزارت جهاد کشاورزی با همکاری کشاورزان و صنعت به دنبال راهکارهایی برای افزایش تولید داخلی و کاهش وابستگی به واردات است.

میزان تولید چغندر قند در سال جاری چقدر بوده است؟

در سال زراعی جاری تولید ۲ میلیون و ۱۷۰ هزار تن چغندرقند پاییزه از سطح ۳۱ هزار هکتار اراضی در شش استان کشور ثبت شده است. این میزان تولید، بالاترین رکورد در تاریخ کشت چغندرقند پاییزه در ایران بود. همچنین، مدیریت بهینه منابع آب در کشت پاییزه چغندرقند منجر به صرفه‌جویی بیش از ۶۵۲ میلیون مترمکعب آب در ۱۰ سال اخیر شده است. با توجه به اینکه کشت چغندرقند در ۷۵ هزار هکتار از اراضی کشاورزی انجام و حدود ۴ میلیون تن چغندرقند تولید می‌شود، به نظر می‌رسد با بهره‌گیری از کشت پاییزه، امکان دستیابی به خودکفایی در تولید شکر وجود دارد. محققان و مدیران وزارت جهادکشاورزی هم بر این نکته تأکید دارند که با برداشت بیش از ۵ میلیون تن چغندرقند، می‌توان به خودکفایی ملی در تولید شکر دست یافت.

طی هفته‌های گذشته غلامرضا نوری قزلجه - وزیر جهاد کشاورزی - در اولین نشست خبری خود با عنوان اولین نشست با عنوان ارائه گزارش عملکرد ۱۰۰ روزه، به حمایت از تولید داخلی و به خودکفایی رسیدن در تولید داخلی در محصولاتی همچون شکر، محصولات گرمسیری، گوشت قرمز و ...تاکید کرد. در ادامه این مطلب به میزان تولید داخل و واردات و چگونگی رسیدن به خودکفایی در این محصول پرداخته شده است.

علت نابسامانی‌های بازار شکر طی سال گذشته

حسین فرهادی - عضو هیات مدیره و سخنگوی اتحادیه بنکداران مواد غذایی تهران - در گفت‌وگو با ایسنا، درباره خودکفایی در تولید شکر اظهار کرد: در سال گذشته بازار شکر نابه‌سامانی‌هایی را متحمل شد و این شرایط برآمده از این بود که دولت به واردات شکر ارز ۲۸ هزار و ۵۰۰ تومانی اختصاص می‌داد، این اتفاق از یک سو سبب می‌شد کشت چغندر و نیشکر در داخل کشور برای کشاورزان صرفه اقتصادی نداشته باشد و از سوی دیگر تخصیص این ارز به واردات باعث می‌شد قیمت شکر در داخل کشور نسبت به قیمت آن در کشورهای همسایه بسیار پائین‌تر باشد که این امر علاوه بر اینکه به قاچاق شکر از ایران به کشورهای همسایه می‌انجامید سبب می‌شد تفاوت قیمت مصوب شکر و قیمت آن در بازار آزاد سود کلانی را نصیب محتکران کند.

افزایش قیمت شکر در تالار دوم؛ راهکاری برای توقف احتکار و شکر

وی ادامه داد: در اواخر اردیبهشت ماه سال جاری جلسه‌ای که در وزارت صمت برگزار شد منبع تامین ارز شکر از تالار یک به تالار دوم تغییر داد و نرخ ارز تخصیصی از ۲۸ هزار و ۵۰۰ تومان به ۴۲ هزار و ۲۰۰ تومان تغییر یافت و این سبب افزایش قیمت مصوب شکر شد و در پی افزایش قیمت مصوب دیگر نه احتکار شکر و نه قاچاق آن صرفه اقتصادی نداشت و علاوه بر آن کشت چغندر سودده شد و افزایش پیدا کرد. سخنگوی اتحادیه بنکداران مواد غذایی افزود: علاوه بر این دولت در سال جاری اقدام به خرید تضمینی چغندر نیشکر و اعلام کرد که در سال زراعی ۱۴۰۳-۱۴۰۲ چغندر قند بهاره با عیار ۱۶ درصد را هر کیلو حدود ۳۹۰۰ تومان و چغندر قند پاییز را با عیار ۱۵ درصد هر کیلو ۳۸۰۰ تومان خریداری می کند و این امر به افزایش کشت این محصول انجامید.

کاهش واردات شکر و تامین بخش اعظم نیاز کشور از تولیدات داخل

وی تصریح کرد: اکنون قیمت شکر در بازار آزاد حتی از قیمت شکر دولتی پایین‌تر است و این امر سبب شده تقاضای واقعی شکر در بازار خود را نشان دهد و هر آنچه در بازار عرضه می‌شود به مصرف کننده نهایی برسد. فرهادی در ادامه ضمن اشاره به اینکه نیاز سالانه شکر در کشور ۲.۲ میلیون تن است، از کاهش واردات شکر خبر داد و گفت: واردات شکر در سال ۱۴۰۱ حدود یک میلیون و ۲۵۰ هزار تن بود، این رقم در سال ۱۴۰۲ به ۷۲۵ هزار تن کاهش پیدا کرد و پیش‌بینی می‌شود در سال جاری هم با تغییراتی که صورت گرفته واردات شکر به پایین‌تر از میزان سال گذشته برسد، در نتیجه کشور، بنابر گفته وزیر جهاد کشاورزی به خودکفایی نزدیک است؛ البته برای برآورد دقیق میزان وابستگی کشور به واردات شکر باید تا اردیبهشت سال آینده صبر کرد با این حال رویه‌های حاکم بر بازار شکر کشور نشان می‌دهد فاصله چندانی با خودکفایی نداریم.

الزام ثبت اطلاعات در سامانه املاک و اسکان برای دریافت دسته چک

براساس اعلام بانک مرکزی، از اول بهمن ماه سال جاری دسته چک جدید صرفا برای متقاضیانی صادر می‌شود که کدپستی و کدملی آنها با اطلاعات مندرج در سامانه ملی املاک و اسکان مطابقت داشته باشد.

به گزارش خبرگزاری مهر به نقل از پایگاه اطلاع‌رسانی بانک سپه، بنابر اعلام معاونت نظام‌های پرداخت و فناوری‌های نوین بانک مرکزی جمهوری اسلامی ایران، امکان صدور دسته چک از ابتدای بهمن ماه سال جاری منوط به تطابق کد پستی و کد ملی مشتریان شبکه بانکی با اطلاعات مندرج در سامانه ملی املاک و اسکان است و این تغییرات با هدف شفافیت بیشتر در فرایندهای بانکی و تطبیق اطلاعات مشتریان با قوانین موجود انجام می‌شود.

مشتریان محترم بانک سپه اطلاعات خود را در سامانه ملی املاک و اسکان به نشانی www.amlak.mrud.ir بررسی و در صورت لزوم، اصلاح کنند تا از بروز هرگونه اختلال در خدمات بانکی پیشگیری شود.

با هدف حمایت از تولیدکنندگان؛

برنامه زمان بندی تخصیص ارز تمامی ثبت سفارش‌ها بزودی اعلام می‌شود

بانک مرکزی با همکاری وزارت صمت برای پیش بینی پذیری و افزایش قدرت برنامه ریزی مالی و تولیدی شرکت‌ها، بزودی برنامه زمان بندی تخصیص ارز ثبت سفارش‌ها را اعلام می‌کند. همچنین با توجه به درخواست تولیدکنندگان مدت زمان تخصیص معتبر افزایش خواهد یافت.

به گزارش ایرنا از بانک مرکزی، محمد آرام در نشست بررسی مسائل و مشکلات صنایع انجمن تولیدکنندگان لوازم خانگی ایران گفت: بانک مرکزی سعی دارد تا با همکاری وزارت صمت برای پیش‌بینی پذیری و افزایش قدرت برنامه ریزی مالی و تولیدی شرکتها، بزودی برنامه زمانبندی تخصیص کلیه ثبت سفارش‌ها را اعلام کنند.

به گفته وی، همچنین موضوع واریز ۵ درصدی (سپرده گذاری ریالی پنج درصد ارزش ثبت سفارش متقاضی ارز) قبل از تخصیص به درخواست تولیدکنندگان حذف شده است.

معاون ارزی بانک مرکزی افزود: جهت تامین مالی ریالی شرکتهای تولیدی، یک خط اعتباری ریالی به وزارت صمت تخصیص داده شده است که می بایست سهم صنعت لوازم خانگی توسط وزارت صمت تعیین شود؛ علاوه بر این شرکت های تولیدکننده برای تامین مالی ریالی می‌توانند از سازوکار اوراق گام نیز استفاده نمایند.

وی گفت: همچنین با توجه به درخواست تولیدکنندگان مدت زمان تخصیص معتبر نیز افزایش خواهد یافت.

آرام با اشاره به امکان استفاده از بخشنامه تخصیص اعتباری برای تولیدکنندگانی که امکان تامین اعتبار توسط فروشندگان خارجی را دارند، گفت: این دسته از شرکتها می توانند با استفاده از برات اعتباری و تخصیص مدت‌دار، با اظهار کالای خود در گمرک بلافاصله آن را ترخیص کنند.

در این جلسه، امید فاضلی نیا دبیر انجمن تولیدکنندگان لوازم خانگی ایران از هزینه‌های بالای تامین مالی برای بنگاه‌ها، فرآیند طولانی نظام تایید، تخصیص و تامین ارز به عنوان مهمترین دغدغه های تولیدکنندگان نام برد.

پیش‌بینی افزایش صادرات قیر به ۸.۵ میلیون تن

قیر رایگان وجود ندارد

رئیس انجمن قیر ایران گفت: صادرات قیر در سال گذشته ۲ میلیارد و ۳۵۰ میلیون دلار ارز آوری برای کشور به دنبال داشت که پیش‌بینی می‌شود، صادرات قیر در سال‌جاری به ۸.۵ میلیون تن افزایش یابد.به گزارش مهر، داوود محمدی رئیس انجمن قیر ایران در نشست خبری پانزدهمین نمایشگاه بین‌المللی قیر، آسفالت، عایق‌ها، بتن، سیمان و ماشین آلات وابسته با بیان اینکه مسئله‌ای به اسم «قیر رایگان» وجود ندارد، اظهار کرد: صادرات قیر در بورس کالا زیر مجموعه انجمن قیر صورت می گیرد، همچنین قیر برای مصرف پروژه‌های داخلی به وزارت راه تخصیص داده می‌شود، تا این وزارتخانه بین نهاد و سازمان‌های مرتبط توزیع کند.

وی افزود: میزان صادرات قیر در سال گذشته، ۷.۵ میلیون تن بوده که ۲ میلیارد و ۳۵۰ میلیون دلار ارز آوری برای کشور داشته است، همچنین پیش‌بینی می‌شود صادرات قیر در سال‌جاری به ۸.۵ میلیون تن افزایش یابد.رئیس انجمن قیر ایران بیان کرد: ۲ میلیون تن قیر برای مصارف داخلی کشور از جمله جاده‌های روستایی، نوسازی مدارس، بنیاد مسکن، دهیاری و شهرداری‌ها... مصرف می‌شود.

گفتنی است، پانزدهمین نمایشگاه بین‌المللی قیر، آسفالت، عایق‌ها، بتن، سیمان و ماشین آلات ۱۳ تا ۱۶ بهمن‌ماه در نمایشگاه بین‌المللی تهران برگزار می‌شود.